京城日報

十日夕刊

定價 本紙一部金五錢 一ヶ月金壹圓
廣告料 一行金壹圓
發行兼編輯人 泥谷良次郎
印刷人 小川三之介
發行所 京城太平通一丁目 合資會社京城日報社
電話光（長）四〇番 振替京城三一〇〇番

京畿道理事大内俊亮、京畿道公立商業學校長大村金治、京城女……として出張を命ぜられた
……穀類（大豆、白豆を除く）木材、石炭、木炭、粘土、肥料、鐵網
一、期間十月十六日より十一月十五日迄
敍高等官五等 總督府理事官 敍高等官四等
同 金永鵬 同江華郡在勤を命ず
同 安定基 忠清北道報恩郡在勤を命ず

許可された
北支那行電報遲延
上海よりの報に依れば蘇州への各線は混雜を極め手におへぬので……

……二時ごろ泥醉して府內清進洞八番地附近で通行者に惡罵を浴びせ喧嘩……

……は臺灣の北にあつて東に進行中……全鮮一般に天氣よく京仁地方には昨日雨があつた本部西地方は……今日は晴れ……

飛行機が一大脅威
直隷軍は數に於ては多いが南方警備のために勢力半減
滿を持す奉天軍の戰略

【奉天十日發電】奉直兩軍は山海關、喜峯口、熱河を境界として相對峙し戰端正に開かんとして居るが奉天軍當局の語る所に依れば

奉天軍は 飽迄隱忍自重の態度を執つて高粱の收穫の終る迄砲火を開かぬ事に努めるであらう、高粱の成熟期に於て開戰すれば直に奉天軍にとりては軍費金に影響する上戰鬪合の實施に甚だ大なる不便があるからである現に滿を持して放たざる戰略であるから直隷軍側から衝突して來なければ銃火を交へるやうなことはあるまい又

直隷軍も 實際の兵力に於ては大討伐に勇猛果斷であるかどうか頗る疑問であるその兵力に就て見るに直隷軍の數は奉天軍より稍優勢のやうであるが奉天側には騎兵旅團の編制があり且つ飛行機の數に於てはその全部を戰線に參加させる事になれば直隷軍の一大脅威であつて空軍の爲めに直隷軍が惱まされることは明かであるそこで奧總參謀長は奉天飛行隊に內訌を起さしむ可く策を施して居る假に

戰端を 開いたとし假に北京迄往復飛行出來る、二、三機が飛んで爆彈投下でもやつたら北京は大騷動を起すであらう、直軍の飛行機は決して數に於て奉天軍に劣らぬが南方の警備につかれねばならぬからその勢力が先づ半減されるであらう、かゝる狀態であるから直隷軍も積極的攻勢には出でまいから暫らく双方共睨み合ひで戰機の熟するを待つであらう、が局部的の斥候兵の衝突だけは免れまい

浙軍を衝かんとして
蘇軍却って大敗
第六師は殆ど潰滅した

【上海九日發電】支那側の報道に依れば九日朝三時より龍華の江蘇軍約五十名は汽艇に乘り河岸に上り浙江軍の後方より攻擊せんとして進擊したが浙江軍は三路より逆襲を開始し江蘇軍は戰はずして退却した 其時捕虜となつた者の談に依れば江蘇第六師は八日の戰に傷病者多くを出し殆んど戰をなさずと

上海大豪雨
九日夜は休戰か

【上海九日發電】九日午後四時頃より上海は大豪雨にて午後六時頃には路上の水深一尺乃至二尺餘に達し通行者の膝を浸す有樣にて近來になき大豪雨である此の分にては戰爭も出來ず九日夜は各方面とも休戰するであらうと觀測さる

黃浦江航海制限

【上海九日發電】朝鮮十日着電 黃浦江入口より黃浦河口迄東岸より西側迄の沿岸線より六哩以內日沒より日出迄航海を禁ずる旨總領事より領事館に對し通牒があつた

碼頭人夫徵發

【上海十日發電】朝鮮十日着電 日清汽船其他浦東上流に在る碼頭人夫は二日より軍用として徵發し軍艦に連れ去られ軍役に支障を來したが之が爲め今後運送船發着する虞あり上海側及對岸碼頭に影響なし

宜興まだ落ちぬ

【上海九日發電】宜興は八日迄は陷落に至らず齊燮元氏は既に南京に歸つた各方面よりの消息を綜合すると浙江軍は依然優勢を支持するものと認められる

湖北混成旅輸送

【漢口九日發電】蕭耀南氏は……兵の報に接し吳佩孚氏も聘たしく激勵して來た鄂督兼の湖北第四混成旅は八日招商局汽船にて浙口に向け輸送された

李參謀總長子拔ひ

【北京九日發電】參謀部長李烈鈞氏は最近全く疎外され軍事會議にさへ招かれざる有樣である

陸戰隊
上海で歡迎さる

【上海九日發電】浙江軍の敗因は軍隊の聯絡が取沙汰されてゐるが八日夜の砲擊は市民を驚かし八日までは陸戰隊出動に反對した英國も俄に伊太利陸戰隊と打合せ陸戰隊の出動を要求した日本陸戰隊の上陸は居留民一般の希望であつたので陸戰してあるが戰局は其後一進一退で手持ち無沙汰の感がある市中邦人家屋の上には日章旗を翻し自動取解舟等にも日の丸の旗を立てゝゐる

戰爭地域
外人旅行禁止

【北京九日發電】支那外交部は各國公使に通牒を送り目下の戰爭地域には向ふ一ケ月間外人の旅行を禁止すると發表した

鐵道聯絡不能

【奉天電報】南支那動亂の爲め滬寧線鐵道不通につき當分の間奉天經由上海杭州行聯絡乘車券及三、四、七、八便路周遊券發賣並に滬寧經由上海行き小荷物の取扱ひは中止された

盧永祥崑山占領計畫

【上海九日發電】浙江軍總司令盧永祥は前進命令を出し時日を定めて崑山を占領せん事を期し猛擊を開始し江蘇軍は十餘里を退却し浙江軍は追擊中であると（寫眞は盧永祥氏）

義勇隊の動員

【上海九日發電】義勇隊九日午後六時更に動員召集に決した

各省機密費の節減

【東京電報】各省機密費は要途の如何によつては之を全然廢止する事能はぬ事情もあるが總ての費目に於て節約せずと云ふにあつては到底節約の實は擧がらぬ關係上機密費に付いても可及的に節約する方針であると云ふが今十三年度實行豫算に付て各省の機密費を掲ぐれば次の如くである（單位千圓）

外務省	二、三五〇
內務省	四七三
大藏省	一一九
陸軍省	三〇四
海軍省	八〇
司法省	六八
遞信省	三

支那の動亂が
我が財界に及ぼす影響

【大阪電報】支那動亂が我財界に及ぼす影響は豫測出來ぬが既に現れたものは左の如くである

一、內地保險會社は戰時保險を附する事を申合せたが目下同地との商談なきため申込は尠いが各保險會社の申合せは上海經由出入貨物は百圓に付十一錢五厘（支那船は倍額）を徵收して本船及艀の危險を負擔する、內地上海間海上危險積荷は臨揚げ後一週乃至二週間內の危險百圓に付二十五錢、長江遡江積荷は百圓に付五十錢以上、船體保險は一航海毎に百圓に付十二錢五厘の特別料を附加する

二、天津、上海、牛莊、秦皇島、青島、大連は何れも郵船、商船の寄港地であるが戰亂のため天津は積出杜絕し上海は半減の狀態である、然し開平炭其他の石炭が輸出難となつたので撫順、九州炭が南洋方面に輸出され社外船腹の需要起りつゝあり

三、支那棉花の受渡し困難となり印度棉到着迄の代用に使用する紡績業者の綿業手違ひが生じそうである、綿糸も同樣受渡し困難となり當業者間にトラブル起りつゝあり

四、上海の輸入手形支拂ひ期日延期を申込む者續出し上海正金は其の可否を大阪正金と照會中である、大阪正金は右に鑑み同地向け輸出手形の買入は大部分拒絕しつゝあり

機關銃を
鐵道と橋梁に
奉天票は慘落

【奉天九日發電】奉天側の東部は最早東支、京奉、吉長の各鐵道、橋梁に機關銃を備へつけた奉天城內……

總務長官の後任難
第一候補者柴田知事榮轉か

【東京電報】總督府政務總監更迭は現內閣成立と殆ど同時に世上に傳はり九月一日を以て實現され

伊澤多喜男氏 の就任を見、而して賀來同總務長官も亦更迭する事となり後任は銓衡中なるも未だ決定發表するに至らざるが總務長官後任者としていの一番に白羽の矢を立てたるは、福岡縣知事

柴田善三郎氏 であつたが同氏は最近著しく健康を害し居るの故を以て之を受けず第二候補者に川崎警保局長に交渉を試みたるも固く辭するに因り第三番目に朝鮮總督府警務局長

丸山鶴吉氏 に就任を促したるも同氏は容易に承諾すべくもあらず遂に招電を發して七日入京し前來總督府に交渉を重ねるも同氏は之を謝するに至らず更に

後藤文夫氏 に交渉したるも動くべき色なく今や後任難に陷り此の模樣にては或は第一候補者柴田氏に逆戻りして實現を見るに至るやも測知すべからざる模樣である、何分にも

後任總務長官 は赴任後に總督府の重大問題として行財政整理を斷行し極めて短時日の……

安達氏首相訪問

【東京電報】安達遞政務總監は加藤首相の招請に依りて永田町首相官邸に訪問し行政財政整理問題等をはじめ重要諸務に付き懇談する處があつた

陸軍整理案
三千萬圓節約か

【東京電報】九日の行政整理委員會に於ては一般會計の決定を見たが仄聞する所に依ると陸軍省案に對する整理方法は大藏省側は總括的に節約金額を擧げ內閣側は節減數を示してゐる由で要は財政整理案に於ては陸軍省の總額億九千二百九十萬圓に對し一割五分強約三千萬圓の節約を示せるそうである

地方分權の精神から
土木事業の管理替
行政整理委員會の意嚮
一二等官に交渉を持ち行つゝある

地方長官權限擴張に關し土木部當局は曩に港灣、道路、河川、埋築の管轄業務に就いて調査を了し大體の方針を定めた事は既報の如くなるが更に語る處に依れば

元來 土木部事業は種々の事業中殊に地方的關係深く、就中道路の開鑿は產業交通等凡ゆる方面に直接重大なる影響あるを以て行政整理委員會に於ては內務省が府縣に委任した府縣道や道知事に管理權を移す可く提唱したのであるが夫れに依ると總督府は監督權を保留するに止めて從來の如き一二等國有道路に關する管理即ち築造改修等の業務は道知事權限に於て執行し而して從來

知事 の職權に依り委任された三等道路を郡守に又等外道路を面里に夫々管理替を行ふと云ふにあるが地方に依つては道路に關する總ての經費は勿論地方財政の負擔となる譯だが之が爲め地方財政の負擔となるので當局としては充分に考慮されるので當局としては之を據つてゐる。之を

現在 に於ける府面改修狀況を見ても地方に依り就中平安、咸鏡の西道路に至つては甚だしく其側を得ず……道路の改修工事が行はれざるもの多く從つて今後の道路改策上必ずしもそうでなく却て地方財政は之に良好なものがあり大體に於て地方財政は均衡を缺く嫌ひがあつて本問題の解決に就る苦心を要すべきに於て比較的貧弱な地方に於ては

國庫 の補助を以て地方分擔の緩和を達成すべき意見もあり且工費節約の上にも甚だ有利な事情もあるので結局今回の行政整理委員會では機關的に之を認容して地方長官權限に委讓されるに至るであらう。

双方歩み寄りはしたが
調印までは容易でない
日露交渉は十日再開した

【北京九日發電】九日午後四時から日露交渉再開され日本側より說明し双方の時局は極めて接近せしもカラハン氏に於ては萬事決定すべき會見にて確定すべく十日午後三時より次回の會見にて確定すべき見込である。これで利權問題と撤兵問題の諒解が出來ても調印は容易でない今年の撤兵期には間に合ぬやも知れぬ然し十日の會見でカラハン氏より多少の讓歩を示さば日本は撤兵聲明と同時に利權に關する條件を提出し冬季氷結前に撤兵し然る後完成な條件を作成し調印を爲す段取となるであらう、要するに十日の會見では雨か風か萬事決定するであらう

我が兩委員非公式
カラハン訪問

【北京九日發電】九日會議前畑中、廣澤兩委員は非公式にカラハン氏を訪問して日本側の利權問題に關する要求形式變更に關する此後の交渉順序を打合せる所あり其の結果大體諒解成立したので之に會議を開くことになつたのである

日露交渉は來年迄
繼續される見込み

【北京九日發電】カラハン氏の要求は九日北京義勇隊を落ちつけるものと察せられる十日の交渉は突然決定を繰上げ九日開議された其の交渉を以て本年に於ける最後の會見となるべく午後四時より勞農露國大使館で開議される事となつたが結合日本側は讓歩しても來年まで繼續されるであらうと見られてゐる

更に讓歩
日本側の訓電

【北京九日發電】日露會議に關し新たに到着した日本側の訓電は從來に比して更に一歩讓歩したもので本會議は悲觀されないかと著しく樂觀されてゐる

中樞院會議

朝鮮總督府中樞院に於ては來る十八日より二日間會議を開催せらるゝ由

京電の新汽罐
十二月から運轉

京城電氣會社にては現在四千五百基乃至五千基の電氣を使用し居り冬期は前年の七千基より見て七千五百基見當なるが一萬瓩電に付いては金剛山水電一日九百基を受け近く一千五百基の發電三千基の供電を受くる筈なるも月二回の休電日に不時の故障に備ふる爲め京電自社として供給丈けの設備を要する處なるが現在龍山發電所には一萬六千基の能力あるターピンを有するも汽罐の能力七千五百基に過ぎざる爲め今後の需要增加に備ふる必要ありて右ターピンに應ずべき新汽罐の買付を爲し來る十五日より据付に着手し十一月末迄に終了十二月一日頃より使用の豫定である

直に撤兵
交渉成立せば
外務當局の觀測

【東京電報】日露交渉は十日も引續き繼續することになつたがこれに付き外務省側の觀測は次の如くである『露國が權益論を捨てずシンクレア其他の契約を廢棄して日本のみ利權を讓渡す決心をなさざれば局面の打開は困難なるべく萬一本會議にて北樺太の利權確保を日本に附與せざる限り會議は決裂の外無く交渉成立せば直ちに撤兵すると』

新設慈惠醫院
公債復活迄中止

總督府地方醫院建設計畫の事業にして慈惠醫院は現在二十七箇所に設置されてあるが總督府は慈惠醫院の新設と改築に際し將來七箇所の新設と改善を十五年度迄に完成せしめる方針であつたのが今年の震災より中止の止むなきに至つてゐる譯で之が完成は公債事業の復活せぬ限り手するより外ないかの狀態である

無電柱代りに繫留氣球
近く追濱飛行場で試驗

【東京電報】橫須賀追濱飛行隊では新しき試みとして繫留氣球に架空線を張り無電電信の試驗をする事に決定したが之に依れば電柱を立てるより遙かに高空に架空線が張れるから遠距離の通信に適し且異動する軍艦などでは一層有效に活用する事が出來ると

對露新提議
カラハン反駁

【九日北京發電】日露會議は九日午後五時から日本公使館に於て開き芳澤公使より北サガレンの滿洲期に於ける石油、鑛業及び利權保護の主張を飛んだ點に於て讓るべくカラハン氏の出方に依つては進展を期する事を得るものであるに難し新提議をなしカラハン氏之を反駁して散會したが十日午後三時より引續き續行の筈

山東土匪蠢動

【青島九日發電】山東省では奉天派、安福派及び省內土匪と結束し事を起さんことを企て極力警戒中なるが去る五日夜、徐州兵變起り江蘇への彈丸輸送列車が平原附近を疾走中匪賊に襲擊され官兵は之を擊退したが此の事件も時局に關係あるものと推測せらる

下岡總監南鮮視察記（承前）
到る處大歡迎
南原の砂防造林を見て光州へ
特に鮮人の事業激勵
【高須賀特派員發電】

【光州發電】夜來の雨はからりと霽れて絶好の旅行日和となつた。總監一行は前日の旅行で疲れてゐるに拘らず豫定の如く午前八時旅館を出で全州市內を視察すべく五臺の自動車に分乘、先づ第一に

全州市街 を一瞥に收むる全州神社に詣る。麥角知事より市街狀況の説明を聞いて後記念植樹をなし再び羊腸たる道を辿りて山を下る。この時既に七八十名の修養團員等が出て居り總監は之に一々身心を鍛錬すべく激勵の言葉を與へ更にその隣なる外人經營の私立學校を視察し再び自動車にて湖南銀行、郡廳支局、總督府殖產所、道立病院及高等普通學校、地方法院、殖產學院等を經て全州鮮人經營たる完山染織工所等を視察した。斯くして總監が常に鮮人經營の事業は日程を變更してでも

必ず視察 し激勵の言葉を與へるは頗る注目に値すべく又如何に一般に好影響を與へると共に事業上如何に刺戟を與へるかは推測するに難からぬものである全州市內は約二時間にて終つた夫れより官民多數に見送られ愈々今回の大目的たる砂防工事地に山林の狀態を視察すべく南原に向つた。道は頗る揚らぬ向きの天氣となつた。愈々山路に入ることゝて道は進む程に羊腸たる坂路多くその間ところどころ危險な箇所もあり悚然たる感あらしめた。山を越え谷を渡り遂に樹木を拔けて南原の手前で郡の岡麓による

砂防造林 を視察し午後一時半南原につく。南原では大きな官を迎へるは初めてのことゝて官民多數歡迎して總監を迎へ總監は直に普通學校に到り有志に接見し官民の招待になる晝食の饗を受く。この時道路開鑿、私設鐵道、旱害救濟等の陳情あり總監は悉くにその理由を聽き叮嚀に處理すべく答へ更に地方法院支廳、慈惠醫院等を視察し鮮人の經營になる扇子製造所等を見て南原を辭することゝなつた。元全南知事及土師警察部長等の出迎へを受けて谷城江を渡り愈々全南に入る。途中谷城に到着するや直に郡廳を視察し公會堂に到り、谷城生產品を見て直に出發

潭陽郡に 入るやこゝにも內鮮人多數の出迎へあり一々之に會釋して郡廳に到り郡勢を聽き郡事務所に到り庶政事務の視察をもなして一路光州に向つて出發した。此時日は全く暮れ旅行にも甚だ困難であつたが午後八時無事光州に到着し官立中學校を經由の上光州旅館に投宿した。午後九時三十分より官民主なるものと會見秘密經濟會長より府營設施の件、都市計畫の件、河川整理の件、指定面自治の件、松田議會長より私立全南醫學延長の件、元副會長より女子高等普通學校の件製絲工場の件等を陳情した。

總監より 全南の三件として米、棉、繭を擧げ北分間に施り述べ最後に朝鮮陳情に五段の金を要すると結び陳情に對し考慮すべく述べ十一時退散した。

公會私會

◇高橋署長送別宴 東大門署員及び出入記者其の他有志は九日午後六時本町玉喜で今回昌德宮署長に榮轉したる高橋元署長及び金浦署與保に轉勤の中林元司法主任送別會を催す由

◇鐵道信科生入學 鐵道學校第十回電信科志願者に對し先般來技術試驗執行中の處此程終了したるを以て合格者二十九名に近く入學を命ぜらるゝ筈

人事消息

▲高石政次郎氏（總督府農務課技師）二日間の豫定にて十日北海道へ出張
▲鈴木穆氏（朝鮮銀行副總裁）八日大連發十日朝通過西下
▲石垣孝治氏（朝鮮商務）病氣の爲め引籠中
▲三崎正敏氏（朝鮮火災支配人）二週間の豫定にて九日夜東上
▲守田千代氏（實業家）十日逝去（木浦電報）
▲鈴木軍司令官 十一日朝鮮憲兵隊司令部其他憲兵諸部隊の初度巡視を行ふ筈
▲那須朝鮮憲兵隊司令官 九日夜出發咸興憲兵分隊長會議視察の爲め出張

茶話

近く丸山警務局長と守屋庶務部長とが退職することになつたといふので尾に鰭をつけて誇大に吹聽する向もある▲しかもそれを總督に結びつけて有らぬ揣摩臆測を逞しうするものがある▲しかもそれを總督に結びつけて惑を及ぼすが如くに喧傳して徒らに世上を騷がし人心に不安を誘致せんとするが如きは思はざるも甚だしきものである▲官吏の異動は即ち政府の人選の都合であつて更に適材を適所に向けるといふに過ぎないのである▲だから官吏に異動があつたとて特に意味つけて一般の安定と平和とを攪亂するやうな放言は深く戒愼すべきである▲ことに朝鮮に一度來た官吏は生涯他に轉じてならぬと云ふ法規はない時々新陳代謝するはかへつていゝことだ▲いくらかのお偉方を罷免して所謂お太鼓を叩くものを糾間と云つてゐる▲世の中には可笑いものだ昨日まで野手營林廠長の職責や營林廠の無用を絶叫したものが今日は掌をかへすが如く營林廠の必要なる所以を力説する▲何も營林廠の必要なことは今に始まつたことではない必要であればこそ設置してあるのだ▲これが變節論のクセ者といふ奴だがこのクセ者はさる溫泉で安逸をした世間の聲である▲但し之は勿論の噂であつて茶話子はマサカと僞つて天するがマア腕に手を當てゝ考へても見ることサ▲一昨日本欄の補給金に關する一節は、一般會計から總督府豫算への補給金一千五百萬圓は帝國總豫算額十五億に比べると僅々その百分の一に過ぎないの誤植につき訂正して置く

天氣豫報（十一日）

晴一時曇

十日正午 攝氏二五度 華氏七七度一
九日最高 攝氏二八度 華氏八二度四
滿潮 仁川 午前三時三十五分 午後三時五十分

小兒哺育營養料
大印 滋養糖
牛乳添加糖
牛乳でお見遞をお育ての時牛乳にこの大印滋養糖を加へて薄めますと殆んど母乳と等しい丈に營養價が增しお見遞の發育が非常に旺盛となります
牛乳でお見遞をお育てのお方は是非この大印滋養糖をお用ひになつて人工營養の困難を輕減すると同時に愛兒の勇健な發育をお樂しみ下さい
株式會社 和光堂
本店 東京市神田區鍛冶町九
支店 大阪市東區横堀三丁目

別府溫泉地賣却 別府郊外二十町
眺望絶佳別府灣は一望の裡にあり
土地參百七拾坪 溫泉附庭木立木共坪九圓五拾錢（時價半値）持主洋行の爲め投賣す
朝鮮大田榮町 河野洋家具店

驚くべき新發明!!
小聲で通話の出來る
◎低聲電話器 一個送料共金八圓也
最近發明出の送話器にして目下東都に於ては各官廳特に警視廳は最も秘密漏洩の虞なきを以て搜査用として多數の御買上を蒙りたる等其他銀行會社は勿論の事引市場乃至花柳界一般家庭に於て盛に歡迎せられつゝある最も斬新なる必要品なり
本器の特徴
最も小聲で秘密に御話しが出來又卓上電話に取付け執務の妨害とならざること
破損の恐れなく永久に御使用が出來ること又携帶に便利なり
電話室設備の必要更になく經濟的なり
長距離電話に最も良好なり
製造元 東京ケーディー合名社
鮮滿一手發賣元 東京市牛込區早稻田鶴卷町六拾番地 小宮山商會
特約店御希望の方は詳細御申込相成度候

時計と寫眞機
貴金屬 寶玉石 銀器 銅器 錫器
活動寫眞機 幻燈器械 各種材料
株式會社 大澤商會京城支店
京城本町壹丁目

お茶代廢止
生活改善同盟會より全國改善旅館として第一回に表彰されたる
奉天 瀋陽館
開業滿二十年の當館は改造新築と共に內外の諸設備完全
◎御泊料 二食付 金五圓以上
◎御晝食其他特別の御客樣には更に御相談に應じ可申上候

時計並貴金屬
仁川本町
糸岐商店
電話長三七番

陸海軍の飛行機 大邱の空を亂れ飛ぶ
平壤飛行隊の三機と 大村航空隊の四機が

冠山方面に出動中なりし平壤飛行隊の飛行機三機は十一日大邱に飛來し十三日より三日間慶南昌原に於て擧行する馬山重砲兵大隊との聯合演習に參加する爲準備委員として將校下士以下七十名十日大邱著步兵第八十聯隊に宿泊する筈又大村海軍航空隊六十年式艦上戰鬪機四機を以て一隊を編成し大村大邱間の海陸橫斷往復飛行の壯擧を試みることゝなり十五日大村發伊萬里、唐津、對馬、釜山の上空を飛び十一時頃大邱著翌十六日大邱發歸隊の途につく豫定大村航空隊よりは高橋機關大尉外二十二名十三日大邱に來る筈(大邱特電)

智子の方御懷姙
既に三ヶ月に成らせらる
大谷家から宮家へ御通知

去る四月久邇宮家から御降嫁になつた京都東本願寺法主大谷光暢師の裏方智子の方は御懷姙遊ばされ既に御懷姙三箇月に成らせられたので過般其御旨を大谷家から宮家に御通知申上げたので御慶事の御喜びは一方でないと承はる右につき宮家の職員は語る

御懷姙の事は事實と承はりましたが未だ大谷家で發表の時期までに達して居りませんが大宮同妃兩殿下は申すまでもなく法主信徒一同の喜びは大變なもので御座いませう(東京電報)

交通デーに 野菜行商人檢擧

十日は府內各署一齊に交通取締りを施行し保安係主任以下全員出動して左側通行勵行に當り好成績を收めた本町署では當日更に野菜行商人等往來に妨害するものを片つぱしから檢擧しその數三十餘に達し違法者に對しては夫々科料又は拘留に處した

御料地拂下げ
整理の意味で

畏き邊りでは嚮に御成婚記念として上野公園始め市內の御料地を御下賜になつたが今回更に御料地整理の意味で市內に散在する衛生館日本赤十字社、日本倶樂部の敷地二、三外國公使館敷地等を拂下げる筈であるが多く公共團體に屬するものなるより無料若しくはそれに近い金で拂下となる由(東京電報)

汝矣島飛行場は 爆擊機の着陸に不充分
近く大擴張する

【京城】＝來月下旬陸軍の爆擊機の所澤京城間無着陸飛行實施に付き汝矣島飛行場は飛行場としては絕好な場所であるが爆擊用の着陸に對しては尙不充分であるから第二十師團では今回の二機飛來を機とし飛行場の大擴張を行ふ事に決定した尙爆擊機は往復爆擊機の外多數出張して來る十月中旬より京城附近で行ふ豫定の第二十師團秋季機動演習に參加し假想敵及爆擊兩機を加へ大規模な演習が行はれる筈である

井戶に標札
水の良否を一般に告知

水道のメートル器が施設せられてから井戶の使用者が著しく增加したので府內三千餘の井戶を試驗中であるが何しろ三千餘もあるので一日百づゝ檢査しても一ヶ月位かゝる豫定で未だ完了を見ず據中であるが飲料に不適當のものでも火災豫防等非常時になくてはならぬ故に直に埋る譯も出來ぬのでその對應策に就て考慮中であるが井戶の傍に適當不適當の標札を掛け使用者の注意を促すと共に一般の衛生思想に俟つより外あるまいと衛生課では語つてゐる

ライオンの運動場
動物園に設ける

昌慶苑の猛獸獅子は年百年中あの狹い檻の中に押込められてゐるが今度獅子と熊の檻の中間の空地の地形を利用して下を混凝土造りに周圍に鐵柵を繞らし自然の趣味を配した三十坪あまりの運動場を設けることになつた

赤旗團員押送

赤旗團一味の十四名が制令違反として釜山檢事局へ送致された事は既報の如くなるが以來京城課に於ては引續き逃走者の檢擧に努めてゐたが朝鮮旅館事務所では更に住所不定の文某(二〇)を逮捕し嚴重取調べの結果包切れず全く赤旗團の一味なること判明したので犯人は九月十日同署刑事が嚴重な護衛の下に直に刑事課に押送され留置場に收容された

爆彈犯人 悉く檢擧さる

【東京電報】七月(三宅坂大明)警視廳管內に於ける爆彈事件の犯人は十日朝全部檢擧された(東京電報)

猩紅熱の發生で
南大門校休業

府內南大門小學校六年女子生徒前田米倉町一九九增浦マサ子(一三)は數日來病臥中九日猩紅熱と診定したので學校側では直に同學級生徒全部を一週間休業のことにした

怪鮮人
女を狙ふ
大和町方面に夜な夜な出沒

府內大和町一二三丁目山手の官舍町附近に近頃怪しい鮮人男が出沒し婦女子を襲ひ附近一帶に恐慌を來して居る曲者は三十才前後の一見勞働者風の男で大抵夕刻から夜にかけて現れ花園町本町四丁目等の市場歸りの婦人を待ち構へ襲ひ指輪等に眼をつけ暴力を以て奪取せんと掴みかゝりはては怪しげな振舞に出るが今日迄左した被害も無い先般來屢々交番所に訴へ出で又之が目擊者の通報に依り其筋では曲者の逮捕に力めて居るが未だ何者の仕業とも判明しない

徽文校の不良學生
二十餘名檢事局へ

徽文校盟休事件に就て鍾路署高等係では暴行脅迫の事實又は嫌疑ある不良分子の大檢擧を行ひ司法係の手で嚴重取調の上李順伯外三名は拘束のまゝ身柄と共に又外二十一名は一件記錄のみを十日檢事局に送致された

兩驅逐艦 自然沈沒
雨が這入つて

吳軍港水雷ボンドに繫留した廢艦を曝して空しく繫留されて居る驅逐艦鵯、鶉の兩驅逐艦(兩艦共排水量三百四十噸)は九日午後四時半頃突然艦尾より傾斜し始め五時過ぎには全く上甲板を殆ど沒する程度にまで沈下したので吳工作部では直にポンプ隊を派遣して排水作業に全力を盡して居る右兩驅逐艦は英國製で日露戰爭當時日本海々戰に際して偉勳をたてたが三年前廢艦となつたもので原因は長年放置してあつた爲め船體が腐朽して浸水した所へ九日未明から降り出した雨がはいつた爲めらしい(吳電報)

步兵聯隊行軍

步兵第七十九聯隊第三大隊は十日龍山練兵場を出發し平々野に一泊行軍を實施し同聯隊機關銃隊も行軍を行ふ由

全鮮代表チームが 眞價を示す爭霸戰
大會の空氣は日を逐うて熱を加ふ

嘗て一度も顏を合せなかつた全鮮の四代表チームが、今度の大會に於て、その最初のチヤンスを掴んだのだ、嘗て之等のチームの眞價を知ることが出來なかつた全鮮のフアンは、今度の大會に於てその總ての興味を捧げたのだ。今や本社主催の全朝鮮爭霸戰は全鮮野球界注意の的となり大會の空氣は日一日と熱して來た。出場四チームの試合組合せを行つた結果全大邱對全平壤、京中倶樂部對咸興體協の好組合せを見興味は愈々加はつて來た四チームのメンバー發表の上は各軍苦心の跡も見えて更に〱試合の興味を唆るものである。

會場の空で 祝福飛行
李君が妙技を揮ふ

二日間に亘る大會をして最も榮ある一家として京城市民に最も親しみあらしむるものは、鮮人飛行家として錦を飾る李基演君がその快技を揮つて上空から大會祝福の低空飛行を行ふことゝである同君は今回新に中島式二百五十馬力を購入したが之は曾て大邱に於て催された全國中等學校野球大會に使用した最も因緣ある大邱飛行機である正午十二時に華やかにして嚴かなる選手入場式が堂を埋むる大觀衆の魂を躍らせて奏する音樂裡に擧行され、先頭を承はる大邱、不敗の雄が今や戰端を開かんとする始球式の一瞬汝矣島より飛來する李基演君の祝福飛行が如何に滿場のフアンを魅することであらう。

大會に幸あれ……と ―李基演君の勇姿―
本社主催の全鮮野球大會(十四日、十五日)京城グラウンドの上空から祝福飛行を行ふ

爭霸戰 組合せ
抽籤で決定

大會出場の四チーム即ち中央代表京中倶樂部、西鮮代表全平壤、南鮮代表全大邱、北鮮代表咸興體協の組合せに就ては本社に於ても慎重なる方法を以てすべく、大邱は藤岸朝鮮民報京城支社長、平壤は荒川平壤每日京城支局長、咸興は藤原元山每日支局長、平木京中の各氏を代表として本日午前十一時本社に參集を乞ひ之に朝鮮體育協會より諸岡氏及び本社員立會の上抽籤方法を以て左の如く組合せを行つた

十四日(午後一時より) 全大邱對全平壤
(午後四時より) 京中倶樂部對咸興體協
十五日 右の勝者を以て優勝戰を行ふ(午後四時より)

米機華府着

【華盛頓九日發】米國世界一周飛行家三名は九日午後一時二十分當地に到着し市の上空を一周して姓名不詳の兵士の墳墓の上に花環を落下しボーリングフイールドに着陸した

勝馬投票 規則が發布された
投票は五枚まで出來る
景品は最高廿圓まで

朝鮮競馬倶樂部から京畿道警察部に宛て出願中であつた來る廿日から四日間漢江人道橋畔で擧行する秋季競馬大會の餘興として開催する勝馬投票取締規則は十日發布された、右に就いて藤原警察部長は語る

從來の勝馬投票は一人で二十枚も三十枚も投票し然も一競走馬に對する投票總數を表示せぬ爲め投票者に疑惑を抱かしめ取締が甚だ困難であつた、之が取締り必要は夙くから認めてゐたのであるが今回取締規則と內地の勝馬投票規則を參照して起草したもので、即ち秋季競馬大會では勝馬投票券は入場券に添附する以外に就ては投票一枚を原則とし五枚までは投票することが出來る、五枚以上は絕對に禁止する、然して一競馬に對する投票は可なり緩和した譯であるが之は主催者朝鮮競馬倶樂部からの自發的申出であるからこの規則は緩守されるであらう、然して今回は一競馬の投票總數を明示することにした、景品の最高額は金二十圓までゝある。

地酒は安心して呑める
京畿道下の釀造酒は 檢査の結果成績良好

京畿道衛生課では八月初旬から府內、仁川、開城、水原、永登浦の五郡で日本酒並に朝鮮酒の檢査中で昨今その完了を見たが不良品と見るべきものは一件もなく成績頗る良好であつた、これに就て衛生當局では『上戶は安心して呑める譯だがこれは醸造家が品質の選擇に意を用ひた爲めであらうが一段の進步だ』と云つてゐる殊に朝鮮酒に進步の跡は一層見られると

遭難鮮人 大追悼會
十四日東京で

昨秋の大震災に遭難したる同胞鮮人の冥福を祈るべく相愛會が主催となり本社並に每日申報、相愛新聞、日鮮起業會社の後援により十四日午後二時より東京日本橋區人形町日鮮會館五階樓上にて一週忌大追悼會を開催する筈、弔電弔辭等は日本橋人形町日鮮會館大追悼會臨時事務所宛送られたいと

小學校 運動會
十月一日から

昨今朝夕は滅切り涼氣を覺え既に運動のシーズンに這入つたが府內各小學校では左の日割により秋季運動會を擧行する由
十月一日南大門、西大門各小學校▲同三日櫻井、鍾路各小學校▲同四日南山、三坂各小學校▲同五日東大門、龍山、元町各小學校

サイダー泥棒

府內並木町一八二の一七鄭吉錄(二〇)は九日午前五時頃永樂町の某氷店でサイダー三本を竊取して本町署に擧げられた

ドン底生活者の群
隊を組んで食物をあさる
京城にざつと一千人 警察でも取締がつかぬ

「飢饉の魔の手に追れ來て米が無いとは嘘のやうな話」……と何處かの歌人が詠嘆してゐる。世智辛い世の中にも又生命けどうでもして續けられて行くものだ全く一日一日を食つてゐるどん底の生活の人々の群が京城だけでも一千人を數へられてゐるがその大部分は前後の子供である、鍾路通り、黃金町、光化門通り、京城驛前、本町の大路小路に食物をあさつてゐる子供等は隊を造つて刹那刹那の手を離れて人間一人の生の力強い執着を抱きながら彼等の群は破衣を纏つて半裸身の醜態を路上にさらしてゐる、不良少年や犯罪者は此の群の中からどれだけ生れて來るだらう、京城が子供乞食の群も、あながち間違つた言葉でもない、何處を歩いても子供の乞食はつきまとつて來る、旅行する人達の不愉快さを考へて見ると都市美觀を築く、ドン底生活者の群の數が多ければ多い程其都市の社會事業は貧弱さを物語つてゐる不快とは云へ其反面には又彼等の頭上に一片の同情が無いでもない京城に屯する子供の群、それは西大門外を縄張所として晝は十人、二十人と隊を組んで本町方面又は鍾路方面に出張いでゐる、早朝から袋を背にして出掛ける彼等にも生活の努力はくつついてゐる、警察でも此の汚い人々の群を取締ることについては多年頭を惱めてゐるが現在では其取締る方法もないらしい、只社會事業に待つより他に道がないとは當局の言葉である。

漢江通りの府有地は 緣故者に拂下げる
その金を記念グラウンドの工事費に充當する

京城府の御成婚記念運動場グラウンド敷地五千坪の買收問題に付いて府と交涉すべく該土地所有者古賀朝鮮商業株式會社長は一兩日中に入城する筈であるが之に對し府の上村府尹も是と交涉して愈正式に買收契約を行はんと目論を定めて居る模樣である此買收契約が濟み次第府土木課で一氣に工事に著手する筈であるが夫れには約十五萬五千圓の經費を要するので府では之が支出を十二年度の所得稅附加稅一萬圓と十三年度に七萬圓十四年度に七萬五千圓を支出する計畫を立てゝ居るが而して十三四年度に支出する經費の財源は府有地漢江通り一萬二千三百八十四坪六合の賣却價格三十七萬二百七十八圓四十錢を以て之に充當するらしいが同時に是等の土地を一時に賣拂ふ必要なく年々必要とする丈け宛賣拂しても好いと云ふ意嚮である又之が賣拂に就ても府では嚴重な態度を取り隨して緣故者(多數あり)に賣拂する由なるも時局價格で賣拂すべく目下稍々攻究中

全鮮野球 爭霸戰 優勝豫想投票

本社は全朝鮮野球爭霸戰を盛んならしめ且全鮮のフアン諸君の興味を深からしむる爲め左記の方法に依つて大會の勝負豫想投票を懸賞を以て募ることゝした。

投票方法

一、社告の出場四チームの中最後の決勝戰に當ると豫想さるゝ二ツのチーム及びその兩チームの得點を記すこと
例へば A軍 五 B軍 三 の如し
一、投票用紙は十一日(夕刊十二日附)本紙第四面廣告欄の下段右隅に刷り込むことになつて居るからそれを切拔いて使用されたい
一、投票者は住所氏名を明記し封筒に封入して郵送されたい
一、締切は十四日正午までの本社著便とす但し地方よりの投票は十四日午前中の出便消印あれば有効とす
一、的中者多數の場合は抽籤を以て入賞者を定む
一、宛名は京城太平通京城日報社運動部豫想投票係

賞品

一等(三人) 銀腕卷時計(各一個宛)
二等(十人) 本社銀メダル(同)
三等(二十人) 本社銅メダル(同)

京城日報社

眠り病 終熄か
その後鮮內に發生せぬ

嗜眠性腦炎は其後鮮內に發生の模樣がない平安南道の安州に疑似患者一名八日發生せるやに傳へらるゝも警務局衛生課當局には未だ何等の通報なく平安南道の安州郡にては栃原某(三十)と云ふ內地人嗜眠性腦炎の疑ひあるものゝ如く傳へられたが是迄眠り病チブス患者らしく當局では打ち消して居り是より先咸鏡南道にも同患者發生せるやの噂があつた樣であるが其後然らざる由判明し結局既報の全鮮累計患者十二名より他に未だ發生は見ないと

廣告料詐取

自稱京城東亞日報社員金以文(三〇)は同社發行記念號に廣告として仁川方面より數回に亘つて多額の廣告料を受け取りたるも未だ新聞の發行もなく從つて廣告も掲載なきため廣告主から詐欺罪として其筋へ訴へ出でたが犯人は京城府內に居る見込で搜査中

懷中要藥 セイシンタン 清心丹
衛生保健ノ第一要件ハ常ニ胃腸ヲ健全ナラシムルニアリ
惡疫豫防ハ藥劑ト胃腸ノ能力ニヨリ黴菌撲滅ヲ期スベシ
病ミテ治療スルヨリハ病マザル樣心掛クル方遙ニ勝レリ
其ノ實現ハ清心丹ヲ食後常用スルニヨリテ達セラル
主成分 健胃劑 固腸劑 殺菌劑 興奮劑 清涼劑
清涼、藥物、人參等の不快下痢嘔吐、暑氣アタリ等の卽治藥。常用せば口中爽快にし咽喉を調ほし氣分を爽快ならしめ胃腸を強健にし不良飲食物中毒、惡疫の豫防となる
東京日本橋元大坂町 高木與兵衞 調劑

撫順炭 官製煉炭 三國商會 京城本店

子宮病血の道とリウマチスに 神効湯

アストマトールは極度の喘息に對し一回にて即効あり。全國知名藥店にて販賣す。
製造元 奉天 鶴原製藥所

岡田福田兩博士證明
神經衰弱絕好の良劑
レーベン
健腦强精の革新劑
ヒロソンシ博士推賞
大阪市東區安土町 中南定太郎藥房

最上醬油
キツコーユウ
完備せる工場には優れた製品
各地に於て益々好評
京城 奉天 みやこ味噌本舖 嶋屋本店吟釀
鮮滿各地に特約販賣店有り

廉賣第一主義
オタニ印ワイシヤツカラー
冬物の揃
相場表送呈(在庫豐富)
英ネル製オウティングシャツ 毛糸製 メリヤスクリセーシャツ 發賣
製造販賣元 大阪市西區京町堀三丁目 大谷商店
電話土佐堀 二九四六番 一九九八番 振替大阪六七一七一番

全北の旱魃豫想以上
鮮米協會と廻米問屋とのゴタ〳〵は無事解決するであらう
群山にて 近藤殖産局農務課長談

【群山】過日裡里に於て開催せし全北地主會議に列席の爲同地に出張せし總督府殖産局農務課長近藤常尚氏は會議終了後其の附近の農作狀況を視察し九日來群したるが氏は往訪の記者に左の如く語る『裡里に於ける全北地主會議は要するに本年の旱魃に際し小作人救濟の爲めである、此の稀有の旱魃に遭遇しては成程地主も辛からうが小作人に取つては死活問題であるから此際に放任することは出來ぬ、小作料の減免、施肥、種籾等も其の被害の程度に應じて斷行すべきは勿論である、自分は全北の被害は實に驚くべきものである、本年全北の米作は昨年に比し五十萬石の減收と聞いてゐるが一時大旱魃を傳へられた慶北に比べると一層被害の程度が酷いやうである總督府も此等の被害に鑑み農民に對しては救濟策を講ずるであらうが未だ之といつて具體案は決定してゐない、過日總督府に於て旱魃被害地の道內務部長を招集し救濟策に付いて協議したやうに新聞に出てゐたが右は對策を協議したのではなく旱魃の狀況に付き書類報告のみでは充分徹底しない嫌ひがあるので招集しその上被害の實況に付いて報告したのである尤に東京の廻米問屋の不平に依る鮮米協會とのゴタ〳〵は別に大したことではない、天日鮮米協會長の東上に依つて圓滿に解決するであらう要するに東京に於ける鮮米は從來廻米問屋からつぶし屋（精米業者）に渡りそれから鮮米協會を經て小賣商の手に渡るのであるが近年はつぶし屋が鮮米の事情に通じ來り從つて廻米問屋の手を經ず直接取引を希望するやうになつて來たところへ之が取次機關たる鮮米協會が出來たので廻米問屋としては面白くなく一寸ゴタついたのだらうが前記の如く天日鮮米協會長の東上に依つて無事解決つくだらうと思ふ尤も廻米問屋なるものは昔の遺物で大阪も以前はあつたが現今では全然無くなつて了つたのである更に今年群山に起つた不良米事件は遺憾に堪へぬが併し此一事に依つて鮮米が內地に於て不信用を買ひ鮮米の排斥をするやうなことは絕對にない若しあるとすれば夫れは商人の操縱の口實で、本年の鮮米は近年內地で非常に歡迎してゐるのである、又鮮米にして羽ドに合格したものを定期の道具米として移出さるゝものもあるだらうが夫れは極めて僅少である』云々因に氏は十一日朝出發群山の對岸なる忠南舒川に至り保寧、藍浦、牙山、禮山、溫陽地方の農作を視察し歸府の豫定である。

明年豫算査定 平南
【平壤】平安南道では目下十四年度の豫算査定中であるが聞く所に依ると今秋問題になつた例の共進會は來年度にも舉行せず昨年迄に

豫算に計上されてゐる十萬餘圓の內五萬圓は道立師範學校舍新築費に一時流用する由である、師範學校の校舍は上請里の大同郡廳附近に新築され地均し工費約七萬圓を要し二萬圓だけ明年の豫算に計上する事になつてゐると

通川學組改選
【通川】江原道通川學校組合にては組合會議員任期滿了に付去る八日同組合事務所に於て總選擧を行ひ左の通り當選した
安藤常太郎、松岡武彦、安樂若右衛門、竹島嘉家、古寺喜市、池上源平

咸興學組協議會
【咸興】咸興學校組合にては新築の小學校落成式擧行に就て八日午後七時當地面事務所二階に協議會を開催して來る十四日に落成式を舉行する事に申合せ官民招待の程度及方法を定め設備係接待係の分擔を定め各自ら其任に當る事にして解散した

南浦の水産界
加工製造に向く

【鎭南浦】西鮮三道沿岸の漁獲物中玉筋魚は從來素乾した所謂乾玉筋魚として南支方面に輸出され內地生産品に比して頗る優良品としての名聲を維持して居るが本年からは平南龍岡郡海雲面附近の沿岸に產出する馬刀貝の乾燥輸出を試みて南支方面に頗る好評を得るに至つた事は本紙が同方面に爆醸設置云々の風評のあつた當時報道した通りであるが最近に至つて府內水產物商大濱組南技太梁氏は鋭意の機乎を計畫し近く氣の利いた製品の一として發送されるらしいが種々の方面に行詰りの狀態にある鎭南浦として又は大漁港として鎭南浦の生命を見出さうと努めるものもある今日水產物が單に漁獲物その儘の形ちで搬出されるに止まらず色々と加工さるゝ傾きとなつたのは喜ばしい現象である

說明し議員は中途問題を生じたるも結局當分解釋上の問題なるを以て是非を決するに至らず散會した

秋繭の初取引
【大邱】慶北慶州郡に於ける本秋の秋蠶繭收穫は百五十石の見込にして內百石は共同販賣に附する筈なるが去る九日先物として大邱の製絲組合との間に取引契約成立したるが其價格は九十一圓なりしと

大邱武道大會
【大邱】慶尙北道警察部では來る十九日から警察署長會議を開くのを機とし二十一日は午前八時から慶北武德館に於て武道の大試合をなす事に決定した、出場人數は目下詮衡中であるから確定はせぬが道內の各警察署から有資格者を網羅するものと大邱の有志者及び道外よりも多數の參加者がある筈で劍道と柔道で百三十組の出場がある見込で外に弓術は五十名位の參加者がある見込み尙二十二日は午前八時から引續き管內各警察署員の團體試合、同日午後は有段者のみの試合がある筈である

消防機關充實
【大連】大連警察署にては既に消防機關の充實に努めつゝあるが今般米國製ドッチ式（ラフラン式に比し小形で輕便）自動車ポンプ一臺價格八千圓を三菱大連支店より購入したので六日市內神明町大連神社前廣場にて公式放水試驗を行ひ好成績を收めた、放水量は一分間三百ガロン、速力はハイスピード六十哩で特にラフラン式の如く大型で無い爲め大連市街のやうにカーブの多い市內に在りては機敏に操縱が出來るだけ消火力には有效であらうと思はれる、近年大連消防組も長足の進歩發達を遂げ現在ラフラン式ポンプ自動車（目下大火の時に限り使用せんとするもの）一臺梯子自動車一臺を始め水管自動車一臺、水管運搬自動車一臺、警官用自動車一臺の外右のドッチ式ポンプ自動車一臺を加へ計六臺を有することゝなつたが尙同じく十三年度豫算に於て近く水管自動車一臺が購入されることになつてゐるから愈々絕對的の消防機關は理想的に完備充實され依つて以て市民の不安と損害とを除去するに足るであらう。

滿洲衛生研究所設立
植民地的病氣研究機關として
滿鐵明年度豫算四十萬圓計上

【大連】關東州內外には時に鮮支人が雜居し特に植民地的病氣研究機關の設立の必要あることは關東廳に於ても滿鐵に於ても共に認むる所であつて豫て打合せ中であつたが此程漸く協議が纏まり二箇年繼續事業として滿鐵十四年度豫算中に約四十萬圓を計上し滿洲衛生研究所を建設することになつた右研究所は東京傳染病研究所と殆ど同一のもので豫防醫學を主とし其關係上ワクチン血淸等の製造をもなすものであると

浦項八月經濟狀況
【浦項】殖銀浦項支店調査に係る八月中の金融經濟概況を聞くに本年の稻作は旱災と蟲害等の爲一時悲觀說ありしも幸ひに大事に至らず先づ目下の作況を以てするに平年作には劣らざるものと認む米穀の出廻りは內地米需氣に伴ひ當地に於ても玄米石三十五圓に高騰し興地持米筋は放賣に取急ぎ月中相當の出穀有り故に終々興地の持越米は激減せるが如し、雜貨販賣行きは依然不景氣の狀態なるも本月中旬に於ては鰯の大漁期間當あいと一般雜貨商の出荷で幾分か市況活氣を呈するに至り今前月末と各銀行預金を對比するに預金貸出四千三百四圓減少し當業貸出一萬三千二百圓減少し當業預金二萬九千餘圓增加す當業預金減少は小口農業資金回收ありたる爲め當業貸出し增加は米穀資金貸出しありし爲にして預金增加は浦項金融組合郵便局等の事件後割同舷合預金等より當行へ預け換へたるに基因す

西野管理者 頑張る
違法の命令には服從せぬと

【清州】清州學校組合は八日午後四時より評議員會議を開き西野管理者から知事より罷免の辭令を返戾し及違法の命令には服從せずして飽迄組合管理者の職に留まる旨

飛行機を實用に使用
する程度迄發達せねば駄目
齋藤平壤飛行隊長語る

【平壤】平壤飛行第六大隊長齋藤中佐は八日着任したが往訪の記者に語る『平壤に來るまでは各務ケ原の戰鬪飛行隊に四年程居たが朝鮮には始めてだ、平壤附近に爆擊飛行隊が出來る樣な話が專らだが自分は左樣な事は一向知らない平壤飛行隊の擴張なども未だ耳にしてゐない、假令夫が實現して飛行隊が擴張されるにしても各務ケ原の方が先になる筈だ、今飛行大隊は二個中隊編成になつて居るから何うしても平壤などより各務ケ原の方が先になる筈だ、今秋擧行される所澤、平壤間爆擊無着陸飛行は日本としては確に新記錄である、日本の飛行界も全く發達したものだ、平壤が飛行隊の所在地に適してゐるかつて？今頃の飛行機はさう昔の樣に地形や飛行場の狀態をやかましくは云はない、雨や風などにも平氣で又飛行場が少しく狹くても上手に飛んで降ける腕が無くては駄目だ、現在世界各國の有樣を見ると各國が競つて飛行隊の充實を圖つてゐる英米佛は言ふに及ばず支那の張作霖氏などですら中々侮り難い飛行隊を有してゐる、然して我日本では飛行隊はまだ出來ない、又露國では飛行界の發達には特に留意してゐる模樣で現にモスコー、浦鹽間に定期航空路開設の計畫があるさうだ日本の飛行界も啻に內地から朝鮮へ飛ぶのに命がけで決行する樣では駄目だ、民間の人達にも飛行機に關する智識を充分持つて貰いて實用として利用せられる位な程度にならなければ我國の飛行界も駄目である』云々

浦項驛運輸成績
【朝鮮】鐵道局東線浦項驛に於ける運輸統計を聞くに乘車人員二千百十九人降車人員一千八百六十二人乘客賃金三千九十六圓九十九錢不足賃金十五圓六錢手荷物四十六個九百六十七斤此賃金二十八圓二十錢小荷物七十六個二千一百二十八斤此賃金七十二圓五十錢入場料金七圓四十錢、客車雜收四圓六錢客車收入計三千二百二十四圓十五錢貨物發送噸數四百五十八噸貨物賃金三千六百七十三圓三十五錢貨物雜收入十五錢總收入金計六千九百三十五圓四十三錢なりと因に前月分總收入四千四百三十圓六十錢に比し二千五百四圓八十三錢の增收である（浦項）

白音大拉惡疫 猖獗
【大連】今夏未曾有なる大洪水後の白音太拉方面に惡疫發生し頗る猖獗を極むとの報に接した滿鐵地方部衛生課では直に醫員を急派し調査せしむる所あり今回其醫員の復命に依ると九月三日迄に吐瀉病にて死亡したるもの五、六名あり其後白音太拉には發生せず唯同地より六十二支里を隔つターハンスに虎列剌發生し患者數十名に達せりとの報告が滿鐵東部に達したるも風疑未だ判明せずと然し此報告も亦恐らく誇大なるべきも同地滿鐵救護班は油斷なく今尙警戒を施へつゝありと

國境行脚(2)
警備
川村特派員

平安北道に配置されてゐる警官は警察部長以下二千五百十九名これが警察本部の外警察署二十四駐在所百九十五派出所八出張所六十九合計二百九十七ケ所に駐在して警察に從事する廣大な面積の治安行政維持に努めてゐるのであるから何處を突いたつて時代本位の平北道に警官の交番を立つる事は出來まい、或る人は五十萬分の一といふ地圖に依つて江岸百四十里中に配置された百餘の駐在所々在地を見て一駐在所の江岸警備線は一里強これで密輸侵入を防止出來ぬとは笑止の至りと云つた成る程御說御尤もと云ひたいがそれは江岸百四十里が全部に亘つて山又山が起伏連續して一里先の地に行くにも四つ五つの道なき嶮山を越さねばならぬ物凄い光景を知らない人の愚言である

× ×

誰が何と云つても此の地形は踏査した者でなければ判りつこが無い或る駐在所の如きは六名で三十三方里を受持つてゐる處もあるが此の二千五百の警官と三百萬圓の費用を投ずるのが多いものとした所で到底これで滿足だとは云へない斯くの如く面積及び匪賊出沒取締に於て既に人員が警戒充實するに足るもので無いのに更に武器の點に於ても現在の所では何れも精銳さである點に於て現代に絕無なるモーゼルピストルである、我警官隊が使用する銃器は三八式歩兵銃とモール式騎兵銃が全部で僅にモーゼル銃は一駐在所に保護用として一個か二個備へ付けてゐるに過ぎない

× ×

警官隊の使用武器の小銃は有効距離二千メートルの五連發と一口に言へば頗る優れたる銃器の如く聞えるがモーゼル拳銃に比較せば到底お話にならぬ殊に匪賊との遭遇戰は山中の短距離に於て行はれるから何れが發射能率が多いかは敢て茲に說明する迄もあるまい

× ×

道路は完成せぬ、電話の設備はない、人員は少數である、然も現職務上未だ深き山中である、警官自身は職務上未だ一般とする處ありとせんか、然らば其家族は一體何ふ始末するか全く一擲の感あつて然るべしだ相當の方法を講ずる事が焦眉の急である

× ×

此外遺憾な事は連絡機關の不完備である、連絡機關は卽ち道路と電話だ、前者は安義道路（平安州から平北の熙川江界を經て滿浦鎭に至る）既に完成し國境道路は目下着々工事中で兩三年中には江岸を自動車で往復出來るから先づよいとして機關電話に至つては豫算の關係上徒らに放任されて居るのは遺憾である

講習生退學處分
【大邱】慶北達城郡達城公立普通學校內に成長者を教育する目的の下に特に聽講會と稱するものを設け同會の事業として別科講習生を養成して來たが同校長鈴木松藏氏は其講習生二十七名に對し數日前退學を命じた其理由は講習生は一定の月謝を納入する規定なるも月謝を納入せざるのみか擔任教員に對し不穩の言動をなし剩さへ學生にあるまじき飲酒其他の不正行爲あるを以て斷然此の退學處分を行ふものなりと云ふが其父兄等は六日同校に集合して其善後策に就き協議する所があつた

慶北蠶絲役員會
【大邱】朝鮮蠶絲會慶北支會は十三日午後一時より役員會を開き左の案件を協議する由
一、慶北支會々則制定の件
一、大正十三年度歲入歲出豫算の件
一、慶北支會總會開催の件

面書記統計講習會
【大田】既報九月一日より三日間大田郡廳會議室に於て開催したる各面統計事務擔任者十二名の面書記に對する統計事務の講習會は伊藤大田郡守講師となり每日午前九時より午後四時迄講習何れも好成績であつたが總平均九十八點を主席とし順次等級を定めた結果
一等炭川面（杞城面）二等金裕喜（錦城面）三等宋俊焉（鎭岑面）

清州面協議會
【清州】清州面では八日面協議會を開き戶別割賦課額查定をなさんとしたが或る事情の爲め紛糾となつた（清州）

大邱庭球コート開き
【大邱】大邱府教育會庭球部專屬用コートとして豫て新設中のコートは來る十五日頃全部工事完了の筈にて來る二十一日の日曜日を卜し各官衙公署及び銀行會社、各學校の選手招聘者、新聞記者通信員を招待して盛大なるコート開きの宴を

陸地棉販賣
【大邱】本年度慶北道內に於て販賣に附する陸地棉の數量は三百三十萬斤の見込みなるが右は全部大邱の鈴木綿絲工場、大阪の綿花商及び綿絲業者の團體に依り販賣するものにして加工料、運送料等諸掛りを控除したる價格を以て一の日に前以て契約をなすものにして價格は大阪の綿花商及び綿絲紡績業者の團體に於て昨年と大差なき見込にて道內共同販賣所は陸地棉販賣區域十二箇所を設置すべしと（大邱）

輸出檢査實施により
新生命を開拓せんとする
―鎭南浦名產苹果―

【鎭南浦】鎭南浦果物同業組合は總督の認可指令に接した檢査規則實施に關する協議會を十日府廳樓上會議室に開催したが該規則は十七條から成つて組合區域外に搬出する苹果梨桃等に就て品質形狀色澤等の各般に亘る嚴密な檢査の上一等二等及等外の三等に區分し所定の檢印を附して區域外搬出を許し規定違反者に對しては五十圓以下の過怠金を徵收する事になつて居るが之に就て組合側では『いよ〳〵九月十五日から檢査實施の事に決定しましたが斯くて價格も其選擇其他に就ては豫め當局の諒解を得てありますから兩三日中には認可の指令に接する事と思ひます何分にも鎭南浦の苹果は四百餘名の組合員を有し生産額に於ても滿洲の苹果の名に恥ぢ勝でありたのは鎭南浦の生産者の自覺が足らぬとでも言ひませうか選果が不充分で荷造法が不完全であつた爲に良質の品を揃へて居る中に色々の不揃だとか規格が混じて居るとか色々の不評判を買つた譯ですが今後は第一に選果の徹底を圖つて大玉中玉小玉各々其の向々に從つて有利な販路を擴張し組合の名に於て解裝荷造などせずにでも取引さるゝ程度迄檢査實施の効果を擧げ度いと考へて居ます』云々

平壤靴下好評 平壤
靴下は茲數年來めき〳〵名聲を博し販路の如きも朝鮮內を始め國內福岡及筑方面及間島方面の鮮人にも愛用され特に間島方面の鮮人には安く强いといふので好評を博してゐるさうである現に平壤郵便局から間島方面へ差出された小包は大正十一年には僅に三百八十六個しかなかつたが十二年には九百三十九個に增加してゐる有樣である（平壤）

平壤舘上棟式 平壤
府に建築工事中なる活動常設館平壤館は十月初旬より開館の豫定にて十日盛大なる上棟式を擧行した

選擧人名簿縱覽 沙里院
沙里院學校組合では十日より十六日迄選擧人名簿の縱覽をなさしむるよし（沙里院）

李基演氏の 仁川訪問飛行
全鮮一周訪問飛行の皮切りに
來る廿一日天候の都合で廿二日
＝京日每申兩支局主催＝

【仁川】朝鮮唯一の鳥人として安昌男氏と共に夙にその名聲を謳はれた民間飛行家李基演氏は今回新規飛行機の第二號機を以て全鮮一周各地訪問飛行の壯擧を企て先づその第一着の試みとして本社仁川支局、每日申報支局の兩支局主催の下に來る二十一日仁川を訪問すべく目下その準備に取りかゝつて居るが當日は飛行機上より赤、黃、等各種の色の宣傳ビラを撒布する外府內の上空、最少限度の低空飛行を行ひ氏獨特の妙技を遺憾なく發揮する筈になつて居る

巡查部長任用試驗
【海州】過日本道各警察署で施行した巡查部長任用試驗に合格した警察官に對し八日から十二日迄口述試驗を施行した試驗官として武井本道警察部長は千葉保安課補を隨へ九月八日出發管內に向け出發した

弔慰金贈呈 愛國婦人會
新義州支部では鮮人巡查職に殉職した故人の遺族を慰藉として一封を贈呈した、今回左の故人の遺族へそれ〳〵贈呈した
▲楚山署巡查部長故高島儀作▲同宇野國武▲厚昌署巡查松本郡治▲泰川署長本田甚則▲同巡查部長野添助之吉

李基演氏
仁川訪問飛行
來る二十一日決行
天候險惡の場合は二十二日
主催 京城日報社仁川支局 每日申報社仁川支局

田中巡查部長葬儀
【大邱】既報慶北醴山警察署警察官駐在巡查田中藤喜氏は過日兇漢の爲め襲擊に遭ひ金泉病院に入院加療中七日午後三時死亡に付き、日午後四時尙居有志の町葬に附したるを以て富永警察部長は八木警部を隨行として會葬した

清州より
◇清州面長及學校組合管理者の任免が數日前同時に行はれたのに對し問題が起らねばよいがと思つて居たが果然惹起しそうな形勢となつた
◇其れは面長兼任當時紛擾を鎭靜すべく當局が面協議員に向つて或種の聲明を與へた事項を全然無視し新面長を突嗟に任命したのが卽ち議員の面目延いて市民の顏目を丸潰しにしたと言ふ事である
◇清州學校組合管理者が新に任命さると同時に前西野管理者に向つて免職の辭令が出た、西野氏はまだ管理者の職について何等退職の手續を取つて居らぬ處から其免職辭令なるものが違法であるとか妥當を缺いて居るとか言ふ理由で之れを突返し相變らず出廳してゐる
◇一方北照管理者も任命後就務して閒らずも茲に二人の管理者が出來た譯で實に前代未聞の珍現象である

龍頭山麓より
暦 柴 生

◇大阪商船會社朝鮮と阪神間航路に三千二百噸級の玄海丸を就航せしめたは海運界不況を叫ぶ折柄大喝れ〳〵
◇連絡船建造は艤裝入中に働の昨擴防止機を設備すべき豫定であつたが大工事なるが故に工事中にして七月朝より就航した
◇牧の島では煤煙問題で府に陳情したりして騷いで居るが將來は京城に於ける月島と同一道程を辿るべき運命にある事を知つてからの陳情などするより、其島の發展に講くせ
◇何か問題を捉へては直に本府に出掛けて陳情したるが一地方民の陳情に依つて直に本府の大方針が變更せらるべきものではない宜しく地方の代表者と懇談を遂げて而して地方の狀況を上司に稟へしむる事が意義ある遣り方だと思ふ大に考慮しようではないか
◇京城釜山第一金融組合理事は人を見ると直ぐにふるえて警察に保護を願ひ出る
◇小西府尹の夫人は過般玉の樣な男子を擧げた夫君の喜悅と云つたら一通ではない而も三年に三人を擧んだ子澤者である
◇水野氏夫人は放蕩息子と同樣だ幾何學資を貢ひでも足りぬ〳〵の一天張りであると喝破した

平壤から
支局同人

◇當局の生牛輸出獎勵は其計畫が豫期以上に成功して最近夥しい數が內地に移出されたお蔭で平南地方の耕地はグン〳〵荒れてゆく
◇每月の牛市日の外に特別大市場を開きその日に市場に出す牛の持主及賣買者には賞金を與へてまで牛の移出を獎勵して居る
◇それでなくても金に困つて居る朝鮮人農家では現に必要な一頭の牛まで市場へ曳き出して牛の賣代金と賞金を得やうと焦つて居る
◇牛の移出獎勵は牛價を高め引いて全牛が騰貴するであらうとは當局の三段論法であるが事實は此期待を裏切つて牛は激減した
◇牛を一頭成長させるには百圓以上の經費を要するが賣る時は殆ど經費が償はれぬ故に農家は必要以上の牛を飼養しない
◇しかもその必要な一頭の牛まで目前の賣金と賞金の射倖心とに誘はれて前後の考へなしに放賣して終ふ
◇射倖心に煽られ耕作の主力である牛を賣つた農夫は牛代金を消費すると共に家を賣り土地を賣り流浪の旅に出る者が多い
◇牛を賣らせるのはよいが牛と一緒に農家まで滅亡させるやうな結果に導く獎勵法は早速改めなければなるまい

地方人事
▲吉川東大教授 支那視察の歸途水原を經て八日來邱九日は種苗場其他技術員の東道により大邱府外玄風、花園、月背各面に就て陸地棉及び煙草作等を視察し十日出發歸任（大邱）
▲加藤鐵治郎氏（道評議員）出城中の處八日歸新（新義州）
▲中神文雄氏（西本願寺特派講師）八日來新同夜布教所で宗教と教育と題して講演を行ふた（新義州）
▲ジャルヂー氏一行（羅馬法王特使）八日京城より來新生田知事訪問の上義州のフランス教會へ（新義州）
▲山口監察官 九日より十日に亘り大邱府の事務を監察十一日は慶山郡廳を十二日大邱發慶州に赴き十三日慶州郡廳を十四日迎日郡、浦項、九龍浦、甘浦、盈德、寧海、蔚珍、義城を經て尙州の各郡を監察し二十一日金泉に出で二十二日京城へ歸任の筈（大邱）
▲富永一二氏（慶北警察部長）十一日より二日間星州、漆谷兩警察署を巡視す（大邱）
▲八木光喜氏（慶北警務部警部）部長隨行として同上（大邱）
▲楠本證氏（東拓大田支店長）公州、清州へ出張十二日歸店（大田）
▲今井逸雄氏（同事業係長）同上（大田）
▲直井捨吉氏（大田郡庶務課長）八日儒城面へ出張九日歸任（大田）
▲安原滿鐵社長 十五日朝鮮經由東上の豫定（大連）
▲竹中政一氏（滿鐵北京公所長）事務打合の爲七日來連ヤマトホテルへ（大連）

小松ちの藥
●事實は證明す
東京小松ちの藥は、脫肛痔瘻の重症をも治す
日に日に書き寄る實驗全治者の感謝の叫は、東京小松痔の藥の突效如何に偉大なるかを最も確實に立證するものなり。一般の痔疾患者殊に脫肛、痔瘻の方は速に本藥を用いて其治癒を期し給へ。
●主效
●痔核（いぼぢ）●裂痔
●痒痔●痔出血●脫肛●
痔瘻●其他肛門內外疾患
專門藥
●東京小松痔の藥三種
左の三種あり輕きは一種大至三種併用重症の脫肛痔瘻等は三藥併用すれば徹頭的に驅除治癒を遂す
小松痔退膏（貼附藥）
小松痔退座藥（挿入藥）
小松痔快丸（內服藥）
●小松痔ちバンド
今迄無き完全なる痔おさへ具運動を自由ならしむる純ゴム製局部スポンヂゴム
裝着可能
登具 登 圓 送料 十五錢
●全國各藥店に有り
●病原理由に併せ全國患者諸氏實驗例說述せし冊子無代進呈す
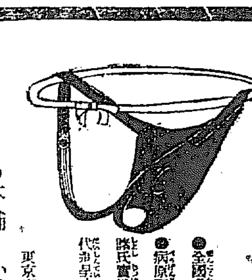
本舖 東京京橋木挽町 小松喜一郎藥房
電話銀座二七八九番 振替東京七一三三番

愛婦隣保館開館式

愛國婦人會が豫て計畫建築中の東京本所外手町八四隣保館は愈々竣工を告げ七日午後より各方面の關係者並に罹災者を多數招待し開館式を兼ね盛んなる慰安會を開いた（寫眞は前列右から二人目本野未亡人、下田會長、鳩山春子女史）

變質者と犯罪（二）

總督府醫院精神科長 醫學博士 水津信治

さて此變質者は其程度により三階級に分ける、最輕度なるものは平素は其人格全く常人の如く、只或る機會に於て容易に精神の變調を來すもので潛伏性病的素質者とも云ふべきものである。次に位すべきものは平生に於て既に多少病的性格異常のあるものだが其程度は甚だ強くないものである、之に屬せらるべき人格の精神的特徴を擧ぐれば或は感情が特に鋭く又その感化し易きもの、又は行爲著しく奇異偏倚で常軌を逸し中庸を得ないもの、又深き考へもなく突然意外の行動に出るもの卽ち其行爲は衝動性動作の性狀を帶ぶるもの又は思想界に於て異常の空想に富み誇大妄想を生ずるもの、容易に幻覺を生ずるもの、意志頗る薄弱で確乎たる志操のない人等が之に屬す而して其最重度のものは智力及德力の發育が甚だ低く低能者又は痴愚者として表はれて來る

斯くの如くにして變質者と稱するものは其程度に於て既に種々の差別があるが之を性格の上から分けるとクレペリン氏は次の十種に分類して居ます

其第一は神經質である之は神經過敏となり異常に物事を氣にし、常人が普通のことゝして氣にも掛けないことを恐ふると驅く又常人が普通のことゝ考ふると同時に熟して甚だ恐る安心する事が出來ない

第二は嗜好性不機嫌、卽ち生來性不機嫌で誇り平生常に機嫌が惡いもの

第三は躁鬱性元氣といひ始終氣分が亢奮性となつて愉快に何時でも酒を飲んで醉て居るが如き性格を有つて居るもの

第四は強迫神經症で例へばどうしても或考へ或行爲を止めることが出來ない、自ら之を強迫とよく知りて居ながら而も止められない。一寸例を云へば御飯を喰べる前には、どうしても手を洗はなければならぬ、一度二度も洗つても尚ほ氣が濟まぬ、又茶碗にしても是非一度湯で洗はなければ食べられない、終には熱湯をかけて洗はなければならぬ、手紙を封するにしても何れも何だか宛名を書かなかつたやうに思つて開けて見る、又『ポスト』に投函せんとする時になると、どうも宛名が書いてなかつたやうに思ふて何となく開けて見たくなるといふやうなことは往々見る例であります、さういふ樣な強迫觀念は殊に犯罪に重要なる關係を有するのである

第五は衝動性精神病例へば或事を行ふには目的觀念を定めそうして決意して行爲に出づると云ふのが普通の精神の作用であるが衝動的行爲になると目的觀念の現れて來ない前に手が出ると云ふやうな風に、全く無考、無目的に或行爲を犯すると云ふやうな事である之は犯罪に關係がある

兒童を草紙にするといふと（七）

滿洲 野路丘曹二

機械工藝を概念化した纎細な近代文化の洗禮を受けた近代人が、どんなに混沌たる渦流にあへぐ苦惱を味はされつゝあるかは、自分をふりかへつて見ることのできる人々には、すぐうなづける事實なのです。趣味を失ひ、情味を失つた現代に處する若い人々は、どうしたら、調和ある自己と社會とが確立せられるかといふことへの苦悶なのだと私は思ひます。

それも、哲學的に、概念的に、抽象することは、既成のものでもたよれば、輕い信賴のおけるものもあり得るでせう。しかし、それが生活へあてはめると、又混沌としてしまひませう。

うそも方便だといつて來ました。或男が私の家へ來たとします。私はその男の性格や容貌が非常に嫌忌をさへ感じる場合に、私はやはり笑を裝ひ、厚意を作つたとしたら、どう考へればよいでせう。

彼に好感を與へるために自分は自分の感情を犧牲にしてやつた。それは卽ち詐欺である。

それが通俗な解釋ではないでせうか。

彼に好感を與へるために、自分は自分を欺いてゐる。彼は喜んで歸つても、自分のしたことは惡である。

それが倫理の前に謙遜な人ではないでせうか。

謙遜といふことは、よい德の一つです。そして、自分が善くつても惡くつても、いつも私が惡いのです。

と頭をドげて詫びる人を、善良な人だ、從順な人だといつて喜ばれてゐるやうです。けれども、それは、もつとつきつめねばならぬとでせう。

固い信念の下に、自分の所信を貫いて、その後の裁に對して無抵抗に、自分の不德を痛感する人なり

それこそ頼もしい人でせう。意久地のない信念を持たぬ安全第一の人に對しては何だか、さうした美しい名を捧げるのに躊躇を感じます。八細髪二郎といふ人が――調和せぬ惱み――といふ本でかういつてゐます。

現にこの虛僞の技巧がうまい人程、社會から尊重せられ、世渡りには才子だとほめられる。もし、それが巧に操れぬ人は、幾らいゝ人でも世間では冷酷に取扱ふやうな結果になるのです。善人が世間から馬鹿にされるといふことはまだいゝとして、現代ではよくなくても假にいゝとして、最も薄氣味の惡いのは、僞官と虛僞の判別が錯り易いといふ點にある。

それだけに、或る結論を見出すまでには、私達は道德へ、哲學へ、藝術へ、又宗教へ掘下げて考へねばならぬと思ひます。でないと、却つてそのために立つた人が、却つて惡を弑虐する場合すらあり得るのです

秋風吟

千載及新千載

いかりおろすかたこそなけれ伊勢の海の篠せにかゝるあまの釣船
伊勢の海や沙せはるかに雲晴れて月にそかゝる秋の浦波
いせ海の蜑の藻鹽火たくなはのくれはいともそまさりつゝ
いすゞ川たえぬ流れの底澄み神代ながらにすめる月影
すむ月の影をうつして五十鈴川瀬らぬにも躍る波かな
いすゞ川遠き昔の神代まで心に浮かぶ夜半の月影
いかにせん伊勢の濱荻こがれはて思はぬ磯の波に朽なば
あたら夜を伊勢の濱荻折敷きて妹戀しらにみつる月かな

傳書鳩

◇投稿歡迎…◇紙上の匿名は差支なきも別に住所氏名を明記する事◇中傷や筆者不明の投稿は採らず◇字體は明瞭に十五字詰十五行以內

京劇の不德義

前田生

六日午後四時二人連で京劇に二等二人七圓にて入場せしにお茶子の女が舞臺際に二等で座れる場所あると案內して與れる儘見物し居りしに四幕目の時札を集めに來り之が札を取ると同時に七圓出して下さいと云ふので此處は二等とてお茶子が案內せし旨談せしに夫れは何かの間違ひだ不足分は出して貰はねば困ると強要して動かぬので側の手前もあり又開幕中でもあり止を得ず財布を振つて其場は支拂ひたるも餘り馬鹿らしく其のお茶子を通れて勘定方に行き斯を出み故金を戾し與れる樣交渉せしに誰もほろゝの挨拶で相手にせずお茶子も小言を云はれて何れかへ立去り一向に要領を得ず結局七圓は詐取された次第だ京劇幹部は斯る惡辣行爲を暗默裡に行はせ居るものなるや

京鐵野球團に檄す

京城野球後援會一員

京鐵軍に苦言を呈す、大敵と見て怖れ小敵と見て侮り戰へば必ず負くる近頃の有樣はどうか、少し捨くれた球は幽偉い程サッパリ打てず、自負心ばかり強くて醜態擧らず、吾等の期待を裏切る事夥し、四對一の慘敗を忘るゝな、臥薪嘗膽是非此雪辱を網む、中等チームに敗るゝ位なら京鐵軍としての存在の價値宅しく後援の要もなし、科學的猛打の研究と運動精神の向上と技術の進步に凡ての精力を拂して不斷の努力を爲せ、現選手の多くは今多■密と聞く、來春は大改革を要する時なり、捲土重來堂々たる大チームをして內地遠征を試むる程の意氣と實力を保持すべし、四對一を忘るゝ勿れ、勝を轉じて福と爲すの覺悟を要す

圍碁新局（三）

三段 向井一男
先 二段 村島誼紀

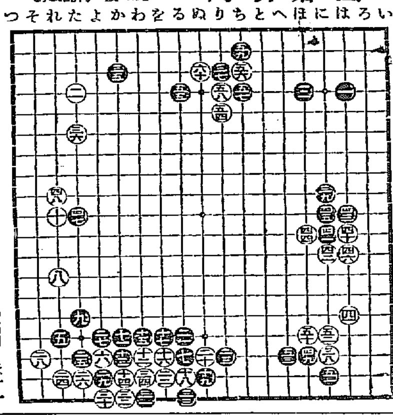

●四一 に十一
○四二 に十二
●四三 は十
○四四 ほ十一
●四五 に十
○四六 は十二
●四七 た十
○四八 れ九
●四九 ほ十七
○五〇 ほ十六
●五一 に十八
○五二 に十六
●五三 へ十七
○五四 り五
●五五 ろ四
○五六 ち三
●五七 ち四
○五八 り四
●五九 ち二
○六〇 ぬ三

牛乳哺育の乳兒とその注意

何故死亡率が高い？

醫學博士 里正義

（下）母乳に似る樣に變化させ 乳兒の育成 上母乳に優る

る事は出來るが全く之を母乳に變化させる事は到底出來ない吾々は牛乳を稀釋し砂糖を加へて母乳に幾分似たものを作ることが出來ても未だ必要な物質を缺いてゐる、勿論缺陷は補ひ得るが然し全然補足なものは出來ない、而して乳兒を哺育中の母親は自分のとる食物飲料藥物等に就て十分注意を拂ふ事が必要である、乳は乳房から出るものと考へないで、乳は口から出るものであることを忘れてはならぬ、諺の如く

ものなく其必要は之を謳したが已むを得ず牛乳を以て育てる場合には其地方で得られる最良の牛乳を選擇する事が必要である、牛乳と言ふものは立派な植物學者であつて飼料を選擇してたべるが牛乳の脂肪丈けでは乳兒の乳汁として借用する事は出來ない、實際乳牛は歐々牧場に放牧させてゐる間に有害の雜草や其他のものをたべる事があつて是等の毒素のあるものは乳の中に出てくるから危險である牛も亦口から乳を出してゐるもの

危險を避けるには放牧場

であるから此に自由放牧する事は宜しくない或に適當な處に飼料を選擇給與してある處から哺兒用乳は購入する事が何より大切である、而して哺兒用乳は與へる丁度前迄は冷所に保存し置き使用に當て始めて人間の體溫に暖めなければならぬ、半時間以上も暖かにしたり又微溫に牛にうを保存して置く事は宜しくない又保溫器や魔法瓶に溜めて置く事も宜しくない事であるから兒、注意すべきである、何故なら細菌は溫乳中では急速に增加するものであるから牛乳は常に注意して置き飮用ゆる汚穢めない樣にする事である

發育盛り

△男は十五六 △女は十三四

發育盛りの小兒にはどれだけの食物を與へたならば最も適當であるかと云ふ問題は非常にむづかしくいろ〳〵に云はれてゐるので、最近榮養研究所では北川技師の手で九歲から十九歲までの最も發育盛な時期にある少年三十八人（中女六人）の實驗研究を行つた、その結果によると發育の多いものは低いものよりも食物の要求が多く、身長の長いものは同樣短いものよりも要求が多い、そして人間は生後一ケ月間の成長發育が一番著しく、其次ぎは女子は十三歲位から急に發育し、男子は十六歲位から成長が目だしい、從つて此の年齡時期に於ては充分のカロリーを與る必要があるとされた、この研究發表は近く同所研究會で北川技師より先輩に次で詳細な報告がある筈である

板間に油をこぼしたら

フライの熱い油を、過つて板間にこぼしたならば直に冷水をふり撒くのが一番よい。そうすると油はすぐに固まるから板に滲み込まずに濟む、固まつたら板に疵をつけないやうにナイフで落せばよい。

足を強健にする運動

ウキリヤム、エム、スクールと云ふ有名な科學者は、段々人間が不精になつて、歩かなくなり、從つて其足の次第に弱くなり行くを憂へ多年研究の結果、足を強健にする運動を考へ出した。それを玆に紹介しておきますから、やつて見て御覽なさい。

一、直立、踵と踵をつけて、足先を開き、兩手を腰にあてる。一二、一二と聲をかけつゝ、踵を上げる、此の運動十回

二、直立、兩足は並行、兩手は腰、足底の外側丈けで身を支へ前へ五步、後へ五步

三、椅子に腰をかけ、身體は直角に、左足の膝關節の上に右足をのせ、右足の先を廻はす。十五回、次ぎに左の足を右の足の上にのせ、同樣十回何れの場合にも、下になつた足は爪先で立つて居ること。

四、先づ右足を低き椅子の上にのせ、足首を前へ曲げる、十回次に左足をのせ、同樣十回

五、三と同じ姿勢で、片足づゝ眞直にのばす、十回づゝ

六、直立、兩手は腰に、兩足の爪先丈け上げる。十回

七、二三寸の厚味ある板片の上に立ち、爪先丈けを板の外へ出して爪先を出來る丈け、下へやる運動、十回

奉天 ミヤコホテル

魚釣具 投網
朝鮮水產共進會銅牌受領
朝鮮副業共進會銀牌受領
投網四分目二尋半八百匁一張拾四圓
同五分目二尋半一メ匁一張拾五圓
前金送料五十錢代金引換九十五錢
高上絹糸製捕雀用カスミ網
高六尺三尺二間通曲三間三圓四拾錢
高六尺三尺二間通曲五間五圓九拾錢
前金送料負擔代金引換貳拾八錢
京城永樂町二丁目 吉備商會
電話本局三二四番 振替京城四三二八番
御小賣共御申越次第定價表進呈

滋養と補血に
のむ人達者自慢に牛自慢
滋養強壯劑として元も醫藥界に推奬せらる製劑なり
常に牛乳代用に元も適當なり
賣捌は 本舖 大阪道修町 小西久兵衛
各藥店に

內外に有名なるアルス
髮をしなやかに美くしく黑々と艶を出しネバラズふさくとして心地よく
其の容器と品質と効力の復興は向上を意味す

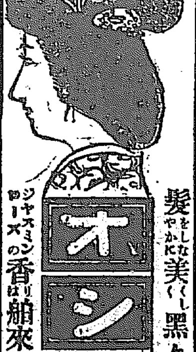
オシドリ椿香油
ジャスミンローズの香は舶來香水以上貴婦人紳士の御愛用せらるゝ佳品なり

胸に――
抱きしめ……
ヂツト見つめる
我が兒の寢顏
側には忘れず
響ゆかしき
中將湯……

子寶を得た喜び！
感謝の心は中將湯へ

中將湯

效能
子宮病、血の道、こしけ、腰足冷込み、ヒステリー、逆上頭痛、月經不順、下腹痛み、不眠症、產前產後、惡阻

定價	
二日分	四十錢
六日分	壹圓
十三日分	二圓
廿日分	三圓
卅五日分	五圓
七十五日分	拾圓

本店 東京 支店 大阪 津村順天堂

北滿の金融經濟（三）

資金の國際的移動と其原因

次は資金の國際的移動であるが其主なる原因は輸出入貿易にあつて順序として先づ第一に北滿の貿易状況を調べて見ると主要輸移入品は織物、雜服、石炭、鑛油、砂糖、酒、金屬、麻袋、茶材料、雜貨、野菜、果實、煙草、紙及紙製品、魚類、獸脂、肉類、綿花等であつて、輸移出品の主要なる物は特產雜穀、植物、油、木材、薪木、獸毛、皮革、毛皮、生獸肉類、野菜、果實等であるが最近三ヶ年間の輸移出入貨物數量と其貿易額とは大體次の如くである

（單位千布度）

	大正一〇年	大正一一年	大正一二年
南滿洲より輸移入	[illegible]	[illegible]	[illegible]
沿海縣より輸移入	[illegible]	[illegible]	[illegible]
合計	[illegible]	[illegible]	[illegible]
輸移入貿易額	[illegible]	[illegible]	[illegible]
南滿向輸移出	[illegible]	[illegible]	[illegible]
沿海縣向輸移出	[illegible]	[illegible]	[illegible]
輸移出合計	[illegible]	[illegible]	[illegible]
貿易額	[illegible]	[illegible]	[illegible]

◇前表に據れば大正十年の北滿貿易は輸移入の超過を示して居るが、同年は日支金融機關の投資や駐兵費の流入や歐露西伯利避難民の携帶金等で、巨額の資金が北滿に流入して來た結果輸移出入の差額は是等の資金で以て決濟され、大正十一年も亦花旗銀行極東銀行關係の投資金が北滿の支拂均衡を保つて呉れた樣に思はれる

◇然るに大正十二年に這入つてから數年來逆調を繼續して來た北滿の貿易尻が一轉して順調を來たしたけれど、貿易以外の放資額に對する利拂約七萬圓を始めとし保險料の約百五十萬圓出稼苦力持歸金の約三百萬元等、所謂不可視的輸移出入を加減すれば北滿の國際貸借尻は大體に於て均衡が取れた事になつて居る。

◇今假に一歩を進めて仔細に之を觀察すれば大正十三年度に於ける北滿の對西伯利貿易は、公正貿易としては輸出一千二百萬圓輸入一千二百三十萬圓となつて居るが、事實は密輸出一千二拾萬圓密輸入百五十萬圓、差引一千二十萬圓の輸出超過となる關係上、知多と武川との兩方面から弗々乍ら貿易決濟の金塊が出廻つて來た、而して沿海縣向の輸出の中對內地輸出の方は南滿經由の輸移入超過で幾分相殺される事にはなるが、對歐羅巴は常に片爲替の原因となる爲めに內地經由で以て之を決濟する必要上、哈爾賓の爲替銀行關係資金は毎年被仕向送金と逆爲替の取組が相當巨額に上つて居る。

◇向從來輸入超過であつた對上海貿易が最近は兎角逆轉しそうな形勢であるし對山東直隸の貿易も一張一弛の爲替であるから、支那本部に對する爲替關係も、時に或は借入超となつて上海天津向の送金が金額上の制限を受けたり、法外な手數料を取られたりするかと思ふと、また貸超に轉じて來て送金手數料が免除されたり打歩の附く事さへも珍しくはない。

◇如之大洋相場は上海、大連市場の相場と必しも世界的銀價の高低に追隨すると云ふ譯ではなく、只單に地方的の事情により亂高下するもので、香上、花旗、露亜、正金を始めとし支那側銀行から錢舗迄が夫々秘術を盡して鞘取りに沒頭するのも無理はない。

對支貿易は大打撃

戰爭に祟られた上海航路

【朝郵當局談】

元山丸沖船長以下の報告に依ると八日夜櫻島丸の出帆當時の上海は戰爭せぬだらうとの豫想から別に大した事もなかつたが櫻島丸と入代つて平安丸は丁度九日上海に到着してゐるから十七日仁川に入港しやう、尙ほ相當古い話があらう平安丸は貨物の積込を得て六日に釜山を出帆したのであるが當時の積荷はセメント二百五十噸仁川より雜貨八十四噸、群山、木浦より雜貨四十五噸、仁川より海苔雜貨百三十噸と合計五百餘噸に過ぎないので此等の品も上海自體に使用される關係上戰亂に大した影響を認めなかつたが本日電報に依ると揚子江上流に於ける人夫の撤去から船舶に支障を來し商夜間の航行を禁止する旨發表してゐるので今後の運搬は如何に展開するか判らないから、延いて今まで輸入されてゐた綿布を始め綿絲、紙、支那靴等に於ける輸出は相當の影響を來し綿布の如きはその生產地と戰亂を崩してゐるので今後の輸入は悲觀されてゐるが輸出の方面でも釜山の海產物等の前途も亦憂慮され對支貿易の前途は戰亂に依る鐵道の破壞等の齎す所の打撃は甚大であらうが一方海上保險會社では向後の安全を保證する爲め戰時保險を課すべく目下協議中であるから或は戰時保險を課することになるかも知れない云々

戰時保險

實施は未定

右に就いて朝鮮海上火災當事者は語る

支那動亂に對する戰時保險は他社で實施してゐる所があるかも知れぬが歐洲戰爭當時と違つて今回は政府の保證もないので此の邊を餘程考慮した上でなければ實施出來ない戰時若くば動亂に際しての保險率は高率となり平素の三十倍になる例もあるが之は各社及航路、船別等に依つて夫れ〳〵事情を異にし殊に當社としては初めての事であるから觀察するとしても見當が付かぬ上海行雜貨は普通百圓に付三十錢位の割合であるから此の三十倍とすれば九圓になる譯であるが實施する事も未定である今日幾程高になるかは言明し難いと言葉を濁してゐた

製材所拂下げ運動

注目さる・藤原王子製紙社長

最近安東新義州兩地の製材業者間に於ける營林廠製材所の拂下運動擡頭と共に總督府當局でも之が存廢に關し考究中なるは既報の通りであるが聞く所によれば內地方面の企業家中には逸早くも此點を聞き込み當局に對し同製材所の拂下げを運動しつゝあるやに目下入城中の王子製紙會社長藤原銀次郎氏の如きは嚮に同社が新義州にパルプ工場を設けたが目下休業中にあるも最近パルプ界の漸次好調に復活企業中であるとの關係から或は之と關連して一個の利權運動中ではないかと其行動を注視されて居るが右に就き藤原氏は語る

營林廠製材所問題に就いては一部安東方面の民間製材業者から是非共王子製紙會社が主體となつて拂下げを請願し所期の目的貫徹の爲めに努力して貰いたいと可なり强硬な交渉もあるが吾々は所謂製紙屋であつて材木屋ではなく且つ本業のパルプ工場すら休止狀態に在る今日本業を顧みず他の仕事に手を染めることは出來ぬから絕對に拒絕して居る譯で世間有りふれた利權屋的の行動は斷然執らぬ決心である、新義州パルプ分工場は最近一般パルプ界も幾分好況に向つて來たのと近く齋藤總督や下岡總監からも地方鮮人の生活を安定せしむる上に於て是非分工場の復活を希望されたので今度入城して詳細な調査を行つて居るが何分にも財界不況の折柄とて尙相當幾分の犧牲を見込まねばならぬので之れに對しては總督府としても相當の援助をして貰はねば復活は不可能であるから目下腹案を樹て交渉中であるがどうも相互の意見が案外に隔離して居るので果して實現し得るかどうか只今の處未定である然し總監と近く歸京されるので尙ほ相互の意見を交換した上成可く實現せしめたいと思ふ云々之れによれば目下安義方面で要へて居る營林廠製材所の利權屋運動云々は全く危惧に屬するものと觀測されて居るが然し當局の意向は撤廢か存續か未だ何れとも決定して居ないので要して安義兩地木材界...

手形事件解決と 錢鈔市場開始

大連取引所錢鈔信託株式會社の不渡り手形振出事件善後策に就ては本年の如く會社側より關係銀行側へ對し交渉中の處此程漸く右手形金額評價の形式にて交渉成立したので正金、鮮銀各支店及び正隆、滿洲の四銀行から大連手形交換所に對し六日入金濟の旨を通報すると同時に八月十八日錢鈔信託に對し執行せる組合銀行取引停止處分の解除方を申請し交換所は之を組合銀行の評議に附して取引停止處分の解除をすることゝなつた、錢鈔信託にては取引停止以來擧ろ無く錢鈔市場も休場中であつたが前記の如く不渡り手形事件も無事解決したので八日から立會開始の運びとなつたが、休場中の强氣配に反し盤開けの市場は一寸寄付强硬を示したるも高値は一向買氣進まず一般警戒裡に商內閑散を告げて閉場した因みに錢鈔信託は手數料を增徵し之を以て右手形金借入の利子及返濟に供する方針であると業者の目的が貫徹し得らるるかどうか疑問視される譯である

全鮮手形交換

八月中全鮮八交換所の交換高は十六萬四百九十五枚六千四百七十萬四千二百四十六圓九十一錢差額一千二百十一萬九千七百三十九圓九十六錢にして之を前月に比較すると枚數は七千三百十圓の減少なるが金額は却つて四十七萬三千九百八十三圓〇二錢の增加又差額は五十八萬五千二百九十圓二十一錢の減少であるが各地別に示せば左の通り

	枚	圓
京城	[illegible]	[illegible]
釜山	[illegible]	[illegible]
仁川	[illegible]	[illegible]
平壤	[illegible]	[illegible]
大邱	[illegible]	[illegible]
元山	[illegible]	[illegible]
木浦	[illegible]	[illegible]
群山	[illegible]	[illegible]
合計	一六〇、四九五	六四、七〇四、二四六

滿洲粟目先安

一時十六圓七十錢を示してゐた滿洲粟も本國の動亂の結果洋錢の暴落となり錢落を告げ十日京城は錦州粟切符十四と慘落を示し目先此の動亂は尙續くとの觀測から目先十二圓臺出現を豫想されてゐた

穀信重役會

穀物信託にては十日午前十時より重役會を開き朴、今村、滿木の各重役參集懸案物件の處分法に就いて協議した

商工聯合會長

京城商工組合聯合會にては嚮に釘本藤次郎氏の會長辭任申出以來後任につき丁子屋小林源六氏を推擧せるも決定に至らなかつたが最近小林氏愈城就任を內諾したので近く總會を開き正式に選任を爲す筈

鮮銀振出（九日）

發行高 十九、三三七、一五〇、〇〇〇
正貨準備 一九、四八〇、一八四、〇〇〇
限外發行 ……

株式（十日）

大新下押

買方の利喰急ぎ

前場 寂漠 昨大阪況を是し大阪大新七十八圓十錢より九圓ドタの續騰を入れて大新は新規の買と崩れと利喰に混戰を演じ八圓四十錢と續騰頭る活況を呈したが跡九圓ドタを高値に七圓七十錢引のドし押しを入れ買方の利喰急きとなり七圓四十錢と下押を告げ京取も大阪に伴れ小高かつたが買方の手詰に保合を告げ其他は變らず氣乘薄に大引（短期前日止値比較）

△京取保合△仁新保合△安取三十錢高△鐘新八十錢安△大新四十錢安

後場保合 後場は大阪大新七十七圓五十錢寄り跡小往來の保合を入しも大新は逆日歩關係に鞘りを呈し其他は小口の商內に保合商閑の小往來を示し大體双方共警戒散しく大閑散裡に大引した（短期前場止値比較）

▲京取十錢高、仁新五十錢安▲安取二十錢安▲大新十錢安

續騰後下押

尙若干の安値含み

大株整理案の確立と重役總辭職の二點は從來壓迫された人氣を好轉せしめ昨日來殆んど押目らしき押目も見せず一氣の急騰を示し今朝も更に九圓ドタと八拾圓大關門に肉迫し崩れと利喰に大活況を呈し八圓四十錢と續騰したが相場は九圓を高値として跡下押し步調となり大阪七圓七十錢

現株中値出來値（十日）

銘柄	前場 當限	前場 先限	後場 當限	後場 先限
京取 引/寄	…	…	…	…
仁取 引/寄	四七・〇〇	…	…	…
仁新 引/寄	三三・三〇	…	…	…
鮮新 引/寄	…	…	…	…
朝新 引/寄	…	…	…	…
同新 引/寄	一〇・六〇	…	…	…
鐵道 引/寄	一四・三〇	…	…	…
新同 一	…	一〇・六〇	…	…
新同 二	…	…	…	…
殖鐵 引/寄	一三・五七	…	…	…
朝紡 引/寄	一六・〇〇	…	…	…
鮮紡 引/寄	一五・〇〇	五三・〇六	…	…
東紡 引/寄	五三・〇〇	…	…	…
朝取 引/寄	五三・〇〇	…	…	…
太本 引/寄	一三・五〇	…	…	…

（以下の銘柄・數値 [illegible]）

銘柄	前場	後場
朝紡 引/寄	…	六七・…
毛織 引/寄	一・五〇	…
京電 引/寄	五〇・〇〇	五〇・〇〇
新同 引/寄	三七・三〇	一〇・三〇
朝鐵 引/寄	三・七〇	…
興業 引/寄	…	…
釜鐵 引/寄	三・七〇	…
朝郵 引/寄	…	…
鮮鐵	三・五〇	…
新同 一	八・五〇	…
新同 二	三・七〇	…
新同 三	五・七〇	…
新同 四	三・八〇	…
門司 引/寄	六・五〇	…
南京 引/寄	一〇・五〇	…
金剛 引/寄	五・三〇	…
滿鐵 引/寄	五三・五〇	…
新同 引/寄	一三・〇〇	…
東拓 引/寄	三・三〇	…
北鐵 引/寄	三・五〇	…

短期取引

銘柄	寄付	大引	高値	安値
京取 前/後	[illegible]	[illegible]	[illegible]	[illegible]
仁取 前/後	[illegible]	[illegible]	[illegible]	[illegible]
仁新 前/後	[illegible]	[illegible]	[illegible]	[illegible]
朝紡 前/後	[illegible]	[illegible]	[illegible]	[illegible]
鐘新 前/後	[illegible]	[illegible]	[illegible]	[illegible]
滿紡 前/後	[illegible]	[illegible]	[illegible]	[illegible]
安取 前/後	[illegible]	[illegible]	[illegible]	[illegible]
大新 前/後	[illegible]	[illegible]	[illegible]	[illegible]

後場保合

後場は大阪大新七十七圓五十錢寄り跡小往來の保合を入しも大新は逆日步關係に鞘りを呈し其他は小口の商內に保合

短期喰合內容

△大新取組高三、九三〇不足三、三五〇 賣り、吉見一五〇、成瀬二七〇、新田二、二〇〇、定岡三一〇、金秀二二〇、南三七〇、白樂二六〇外二店 買方、有田五一〇、白井一、〇二〇、田中一、一二〇、新田一〇〇、市川八五〇、趙三〇〇外一店 △京取取組高二〇六〇不足一六〇 賣り方、洪仕二五九〇、吉見九六〇、新田三七〇、市川三九〇外四店 買方、白井八一〇、李寄三三〇、定岡一六〇、白樂一二〇、関二三〇、市川四〇〇外二店

算定 京取二十五圓、仁取九十七圓、仁新三十一圓、朝紡七圓、拓新十五圓、安取十圓、鐘新八十…

大阪短期取引

銘柄	寄付	大引
○十日前場 大新	七八・一〇	七七・七〇
鐘新	八二・〇〇	八一・〇〇
○十日後場 大新	七七・五〇	七七・三〇
鐘新	八〇・九〇	八一・二〇

京取受渡減少

今十日京取長期の受渡し高は株數千五百十枚金額二萬三千五百五十圓で前回に比し株數千八百三十枚金額八千六百五十圓の各減少である

京取逆十錢

京取は二千六十枚の取組に對し買方市川定岡筋から受株をした結果百六十枚の株不足となり十錢の逆日步となつた

大新逆日步

大新は今朝買方田中、白井筋等の受株により取組高三千九百三十枚に對し株不足三千三百五十枚となり六十五錢の逆日步となつた

鐘新低落

鐘新は强氣の理想値たる（百圓迄）買はれた揚句であり此の上の買は考慮を要するとの懸念がある一方支那動亂の擴大に懸念を加へ今朝八十二圓ドタと小安かつたが逆日步關係の買物もあり二圓五十錢と手堅く始めたが大阪一圓止めの不勢を入れ一圓八十錢と落し前出來値から八十錢方の下押を告げた兎に角支那動亂の擴大懸念もあり自然不勢は免がれなからうと

京取買氣添はず

京取は今朝大新高に同事寄りの跡廿五圓ドタと持上げたが高値は買方の手詰めがあり大阪の跡安と共に買氣を殺ぎ結局四圓六十錢と下押し保合に打止め相變らず底堅いと稱する丈けで人氣添はず新規の買は見送られて居た

當市七圓四十錢と一息商況に打止めた而して今後の商情に對しては此邊何多少の下押しを見せるのではないかと見られて居る即ち支那動亂擴大の影響、大新高騰に依り各地の繋ぎものは大阪市場に集中すること並に今回の相場が八十圓關門を目標とし既に七十九圓と關門に肉迫した以上此まゝ高値を續け繼きこと最近四圓の面白からぬ等の事情に大新相場の妙味を減殺された譯であるから此邊買方の利喰と共に尙若干の下押しを告ぐるものではなからうかと

日步

二圓、大新七十七圓 鐘、仁新十錢、朝紡五錢、安取五錢、鐘新逆四十錢、大新逆六十五錢

出來高

▲長期千四百三十枚 累計一萬八千六百六十三枚▲短期三千五百九十枚累計二十萬六千百三十枚

場前手振

▲大新、成瀬二百五十、有田、洪仕、李寄、定岡、金秀、南、白樂ウリ、吉見三百、新田一五〇、白井、田中、市川、趙カイ出來高千七百枚▲京取新田二百五十、市ウリ、白井、吉見、李寄、定岡、関カイ四百枚出來高

前場歩み

▲大新 七七、七〇 八〇 九〇 八、〇〇 一〇 二〇 三〇 二〇 一〇 〇〇 七、九〇 八〇 七〇 ……（大引）

東京現株（十日）

銘柄	寄付	大引
東株	六九・二〇同新	一六・〇〇
鐘紡	四四・八〇同新	一〇・五〇
日本郵船	一〇七・二〇同新	三三・二〇
東拓	三五・一〇同新	一四・二〇
富士紡	五八・八〇日石	七八・八〇
東株	一六・〇〇同新	一・三〇
大日本麥酒	[illegible]	[illegible]
公債	九七・五〇	[illegible]

大阪長期取引

銘柄	十日前場寄付	十日後場大引
大株	九三・五〇	九三・九〇
同新	七九・四〇	七九・五〇
同新	七九・〇〇	七八・九〇
鐘紡	七二・〇〇	七二・二〇
同新	一〇・五〇	[illegible]
商船	四一・〇〇	[illegible]
同新	二九・〇〇	一九八・〇〇
日郵	一九・九〇	八三・〇〇
東新	八三・〇〇	一二・四〇
日毛	二二・五〇	二二・四〇
東新	一九・九〇	八三・〇〇

安東株式

	寄付	大引
○九日後場 安取 當/先	一〇・三〇	一〇・三〇
○十日前場 安取 當/先	[illegible]	[illegible]

鎮平銀

	寄付	大引
○九日後場 當限	一・六八二	一・六九一
先限	一・六八五	一・六九〇
○十日前場 當限	一・六四〇	一・六四〇
先限	一・六二〇	一・六二八

米況（十日）

仁川期米

前場一服模樣

當所は昨後場の阪地崩れを眺めて下鞘たる丈けに今朝大阪前寄三十五圓八十五錢と十四丁高を入れたるも買氣引立たず中三十四圓〇一錢先三十一圓丁度と二丁高に始めたが阪地の手堅き買物を與び三節〇九錢と見たる買物も大阪止め三十五圓七十錢と崩りたるも昨後止めの下廻りを入れて再び買氣を殺がれ三十一圓丁度と押し買方の自重に一圓〇五錢と返し底堅く大引

後場不勢

大阪天候靖大後寄三十五圓四十錢と三十丁の下放れを入れ先三十一圓八十八錢と十七丁安に寄付二節八十一錢と押し大阪三節の引返しも何節再び三十錢臺の安返りに八十五錢を採み八十五錢引

厄日無難見越

二百十日の厄日を無難に過ごし白露天候も內地は至極平穩に傾いて前日來阪地相場が一變放勢に傾いて來たが之れも畢竟前厄日の無難なりしと明二百二十日の前途を見越したる買方の嫌氣と軟派の買物が漸みたるものなるが然し今朝南支那に現れた颱風が同じく進行するかが大懸念で仁川測候所の報ずる處によると右颱風は東北に向けて移動しつゝありと云へば若し之れが朝鮮及び阪地を襲ふ事ならば又た無難見越しに買叩ける機先と其の反動はヨリ以上大なるであらう

尙小掬か安全か

昨後場の阪地崩れは東京安を動機としての事で軟派が追撃したに過ぎないとの事である成程九天直下に抛り投げた相場が今朝は三十五圓五十錢臺で手堅く持合ふ處を見ると別に深い理由のなかつた事が窺はれるし正米が强硬を維持して居るのは之れ以上大しく下へも行けす又厄日と云ふ厄日の總てが無難らしい處を眺めては天候本位の昨今の相場として無碍に高値も望めないと云ぶ有樣で云はゞ正米の强硬と天候本順の板挾みとなつて居るが其の爲めに硬軟主力は共に自重して先物には餘り深入れ深くも乘出して人の勝ない事等から推すと尙ほ小掬分は押目買いの戾り足と云ふ小掬ひ方針を取るが安全ではあるまいかと云ふ向もあつた

內地作柄狀況（二）

富山縣 本縣は旱魃不足に作柄は既に九分迄定まり今後多少晩稻の懸念はあるが大體が少雨なれば大局にはさした事もなかるべく植附當時は用水缺乏の爲め不なりしも早稻の出穗當時多少の早害を受けた全部枯死せる所も約二萬石內外他半減の收穫見込みなるが本縣は主に自給肥料なるを七八月の照込み强かりし爲め施肥充分にて成育は全く理想通りに進む早稻は本月中旬頃より段々東京方面へ賣出さるべき筈にて施肥多量に過ぎ稻の倒伏せるもの多きも主として成熟後なれば大した被害はなし其外蟲害も尺鑊や螟蟲槍蟲虫が發生した丈にて格別の被害なく結局百七十萬石位の收穫見込みにて略ぼ平收に近きものと見て大差なからむ同縣內に於る作付反別は水稻八萬町歩地畑一萬五千町歩農家戶數八萬戶一戶

米界餘聞

比の仔細に眺めて反間に行く來ゐ程の相場であるからとて猶抄的に買つけは昨後場の樣に阪地が止め一本で五十丁近くも抛られてしまつた程の分らぬ小事でも抛るなど全く人の心と秋の空で晴雲定まりなきヤブつくのも無理もない▲仁川穀物協會では今回一千何百圓と云ふ經費を大奮發して全鮮の各道に一名宛會員を派遣して作柄及び金融狀態等を詳細調査する事に決定したが▲之れは尤も意義ある試みで米屋さん達が今後一ヶ年の大計を圖てる上には是非必要であらう▲定期師だつて高場の値札ばかりを眺めて此の相場は高いとか低いや作柄が惡いの豐作だのと我田引水の熱を吹いて居るよりも偶には作柄の實地調査でもして確實な方針を定めて乘出すのが肝要でないか

（十日後場當限中）

取組高 當限	一八百石	中限 一〇萬、九百石	先限 一萬七千三百石
出來高	九萬二千百石		
總計	一三三六七、一〇〇石		

京城穀物

沿線筋より人がは不口物弗々出廻りあるも奧地出盛りの爲め頗る物なく又た精米筋は厄日無難見越しと新穀氣分に一般手控へ模樣にて新物は双方唱へ値に可なりの値開きありて手合ひ捗々しからず上品は當用必需の買望みありて相場は四等三十六圓見當十錢地帶上物は三十六圓二十錢見當なるも飛切品は六圓五十錢以下の留物なく鮮商側は金融不如意と不況の折柄にて一層取引振はず何れも新穀待ちの姿である

正米現物

大豆

新物減收と貿物薄選に加へ弗々ながら出廻りもあり弱其の後相場らずのヂリ尙歩調にて龍山三等二十二圓長湍二十圓五十錢金汗二十圓運搬二十圓八十錢處の唱へである

仁川正米

九月四日今日二十五圓三十錢台入

各店の俵合せ

	當限	賣方	買方
㊀	二〇〇		
九平	一、〇〇〇		
中限			
		㊁	七六〇
			二、〇〇〇
			一、〇〇〇

（以下各店の數値 [illegible]）

釜山正米

物三十四圓七十錢地場玄米三十四圓三十錢見當を唱へ前日より十錢高の處にて地場當用口に手合が行はれて居る

群山正米

現物改良都三十七圓六十錢神力三六圓六十錢十月末限三十三圓六十九錢より六十六錢出來高三千石

大邱正米

現物改良都三十六圓四十錢神力三十五圓十錢十月末限三十四圓二十五錢八錢十月末限三十二圓二十五錢

江景正米

一番十月末限三十二圓七十五錢より六十七錢▲二番三十二圓六十五錢二圓六十七錢▲三番九月末限三十二圓六十五錢出來高一萬三千石

九日夕場 十月末限三十二圓七十

十日前場 十月末限三十二圓七十五錢

東京期米

	○十日前場寄	十日後場
先	三六・一六	三五・九五
二節	三・一三	九・一
三節	三・二七	九・〇
四節	三・二六	九・一
五節	二・〇	六・〇八
六節	二・一九	一・〇一
七節	二・〇	〇・一
八節	一・九	〇・九

大阪期米

	○十日前場先限	十日後場
寄	三八・五〇	三八・二二
寄	三八・四〇	三八・一一
止	三七・〇二	三六・一一
先	三六・九六	三六・六〇
二	三六・八五	三六・六〇
三	三五・八二	三五・四〇
四	…	三三・七〇
五	八・〇〇	三五・五五
六	七・〇〇	三三・六
七	七・一五	三七
八	七・一一	…
九	七・三三	…
十	七・〇	…

神戸期米

	十日前場	十日後場
寄付	[illegible]	[illegible]

下關期米

	○十日前場	十日後場
寄付	三四・八九	
止め	三四・八二	三四・四二

桑名期米

	○十日前場寄付	止め	十日後場寄付	止め
當限	…	…	…	…
中限	…	…	…	…
先限	三五・三五	…	…	…

大阪三品

	○十日前場寄付	前場大引
九月限	三〇・〇	三〇・〇
十月限	三〇・〇〇	三〇・〇〇
十一月限	三〇・三〇	三〇・三〇
十二月限	三〇・三〇	三〇・〇〇
一月限	三〇・〇〇	三〇・〇〇
二月限	三〇・〇〇	三〇・〇〇
三月限	三〇・〇〇	三〇・〇〇

	○十日後場寄付	後場大引
九月限	三〇・〇〇	三〇・〇〇
十月限	三〇・〇〇	三〇・〇〇
十一月限	三〇・〇〇	三〇・〇〇
十二月限	三〇・〇〇	三〇・〇〇
一月限	三〇・〇〇	三〇・〇〇
二月限	三〇・〇〇	三〇・〇〇
三月限	三〇・〇〇	三〇・〇〇

海外經濟電報（十日入電）

倫敦銀塊 三五片一六
米棉 不變
印棉 休會
英米爲替 四弗四四仙四分ノ三（一仙高）
スチール 一〇七弗二分ノ一（一弗高）
アナコンダ 三七弗八分ノ七（八分ノ七高）

通俗太閤記

五百七十六回

松林伯知講演
加藤由太郎速記

市「イエ何うしても、いたしたら存じますから御許しを……」と云ひ捨て正則に於ては手廻りの同勢を從へて生徒の指物をいたして見ますと、清正が振返つて見ると、ました。

已に續いて福島市松も同じ生徒の指物をしてやつて來る、オヤ〳〵俺の眞似をしやアがつて、まア〳〵しい奴だと思つて居ると秀吉のお側に控へて居ります、平野權平も、同じく生徒の指物を翳ひ出で、各々其支度をして乘出したる樣子、全然戰場は七夕祭りのやうな騷動であります、從

がりの敗軍を取るは如何にも殘念なり」と大いに落膽をいたして居ります、此方は佐久間玄蕃は味方の崩れと共に稍二丁ばかりも退きましたが、どうも此儘退いて濟んだ譯が仕樣がない、と云つて退むこともならず暫らく躊躇して居る內に、秀吉の本陣より立派に扮裝たる大將、今馬を乘出して來る樣子、威政は馬を乘らして見てあれば是ぞ目差す羽柴筑前守秀吉なり、大いに喜んだる威政、再び馬を大に乘らして見てあれば是ぞ目差す羽柴筑前守秀吉なり、ウ〳〵と進む威の旗を小脇に掻い込み、大聲揚げて「ヤア〳〵それに見えたるは猿面冠者秀吉にあらずや、佐久間玄蕃盛政これに罷り在る、最前より汝を待つこと久しなり、汝の首は此處に於て貰い受くる玄蕃盛政中受たり、覺悟をし

北國方佐久間玄蕃の同勢は程なく羽柴方の本陣間近に飛込み來る、去れば羽柴方の面々に於ては各々用意を充分にいたして討つて出で忽ちの內に七勢八碎大修羅と化してしまひました、北國方の青木勘七と云へる者第一番に進み出でしたが、終に神谷の爲めに討たれ、長井五郎左衛門は平野權平のために討たれ、其外人數も段々に大將分を失つて來る、玄蕃はどうも北國勢の方が旗色が惡い、如何にして秀吉の旗本に飛込んで彼れの首級を取らんかと焦つたが、悲哉戰のため遮られて心ならずも他の者を相手として居りますうち、されども北國方は終に敵はずドゥとばかりに退きました、此

ろ」と呼ばはりながら、例の十八間五百目の鐵棒を水車の如く打振つて飛掛つた、流石にこの有樣を見て少しく恐れた倫然るに秀吉公はピタリと馬を駐めて少しも騒かず、天地に響く大聲揚げて秀、推參なり下郎退り居らう」是が秀吉の凛い處だ、佐久間は北國先手の大將、而も勝俊だ、これを下郎呼ばゝりをする秀吉は最う意氣天地を吞んで居る、有繋の玄蕃に於ても此の威光に驚きけん、忽ちの間に後退りした、能く鎗術に此處の靴は見えますが、故人の國芳が武者繪を描くのが上手で、佐久間玄蕃が秀吉の馬側に近付いて來る處を、未だ其頭は入道者も今日迄傳來んで居りません、其威光を見せるため、秀吉の睨んで居ります兩方の眼からパッと御光が差して居る、蔚色の筋を引いてそれに當つて佐久間が鐵の棒を持つてひつくりかへつてゐる影の繪が

江戸味 蒲燒 川長

の勝家は本陣に在つて頻りに注進を待つて居ります、勝家に於ては齒を食ひ縛り、涙を流して勝頼二十四歲の初陣より五十六歳に至る今日まで數々戰場に勇を稱ふと雖も、北勝家以前のために斯くば

すつぽん御料理 京城旭町一丁目 [illegible] 電話本局二六四〇番

皮膚科 徽毒科（診察夜九時迄）（皮膚病・花柳病・入院隨意） 京城府明治町二丁目 佐藤醫院 電話一八八〇

電話番號簿

京城中央電話局では目下京城及仁川に於ける電話加入者の電話番號簿を作製中であるが今月中には各加入者に配布するに至る由

將棋新手合（三）

於釜山幸町二丁目 釜山將棋倶樂部
香角交▲七段 淵呂木光治（東京）
角落番△四段 岡田開（釜山）
岡は前號指了迄の局面
△持駒 岡田氏 ナシ

9	8	7	6	5	4	3	2	1
香	桂			王			桂	香
	飛			金	金		銀	
歩		歩	歩	歩	歩		歩	歩
	歩			銀	角	歩		
		歩						
歩	歩		歩	歩	歩	歩	歩	歩
		銀	金		王	金		
香	桂						桂	香

△一六歩▲二四歩△二六歩▲三三桂△二七銀▲七二飛△五七角▲七五歩△三八金（ト）▲七六步△同銀▲七五歩△六七銀（ト）▲七四金▲三七桂▲一四歩（以下次號）

淵呂木七段評 △（ト）三八金と締まる處で六五歩と突て決戰する手も定跡なり△（ト）六七銀引きは弱し六五歩と突きて決戰する方大に優れり

物理療法

希望の方は我社代理部へ

施術は毎日五時迄

△X線寫眞……骨折や脫臼や骨膜炎等の疑ひが在つたら先づ撮影に利用さるゝ事をお勧めします

△X線療法……るいれき、濕疹、わきが、痛れ、肉腫、關節炎、水虫、肋膜炎、腹膜炎胸膜炎等にきび頑固な皮膚病等

△適應症△

〔K・B式ヂアテルミー〕「ブアヂアテルミー」其他の療法……神經痛、リウマチス、脚氣、神經衰弱病、胃腸病、關節炎、膀胱病、子宮及附屬器病、月經困難、淋病、婦人病、其他慢性諸病▲冷灼及エッフルピウム療法等……いぼ、あざ、ほくろ、そばかすの除去、禿頭病の毛生、頑固な皮膚病等

曆

九月十一日

（舊曆八月十四日）
▲甲午▲先負▲九紫▲暗劍南方▲金▲收▲牛宿

▼九紫▲辛勞して功なき日注意に手出しては失敗する艮と巽と西が吉
▼一白▲身の程を辨へ目上の意見に從うて利多し待人は來る坤と東が吉
▼二黑▲萬事を順よく捗る緣談縮話整理事一切に利坤と西と巽が吉
▼三碧▲一身上の事すべて有利に運ぶ日但し旅行は見合せ坤と乾が吉
▼四綠▲次第に調子づく日大膽に計畫を樹てるに最も新乾と艮と西が吉
▼五黃▲進んでも退いても相當利益を收め得るの日東と坤と巽が吉
▼六白▲物事喰ひ違ひ易い日新事業は香ばしくない巽と西と東が吉
▼七赤▲滯りがちの日焦慮れば陷る虞大損する巽と乾と坤が吉
▼八白▲元氣旺盛目上の引立で出世する望んで大吉東と西と坤が吉

關釜連絡船

釜山發 午前十一時 午後九時卅分

	朝	夕
八日	昌慶丸	景福丸
九日	德壽丸	昌慶丸
十日	景福丸	德壽丸

滿支教育視察
團員十九日安東出發
朝鮮總督府主催支那滿洲教育視察團…
子公立普通學校長依尾郎、金良壇公立普通學校長石井忠猷、仁川公立普通小學校長一色克己
右の十名…

圖們鐵道特定割引
圖們鐵道にありては左の通貨物運賃を割引特定した
一、品目 工品 扱種別 車扱
一、運賃 二割減（積卸手數料…）

辭令（九日附）
元山府在勤を命す 總督府屬 丹羽太一郎
平安南道在勤を命す 總督府郡守 金尹玉
叙高等官七等 平安南道順川郡在勤を命ず 同 …
同孟山郡在勤を命す 同 金柏翊
同西郡在勤を命す 同 平崇…

海州高女位置變更
海州公立實科高等女學校の位置を同面北旭町（變位置…）…

電信線は不通の爲め北支那への電報遲延甚だしく此の障碍は當分復舊の見込なき由

醉漢檢束
…檢束さる

氣象日報（十一日）
…日は天氣である

祝 新築落成

專賣特許
カガミタニ金錢器
賣上を增進し
錢勘定を獨り正確とす
二、本器はありふれた器械と違ひ必ず記入せねばならぬ自然の裝置
一、手數と時間の節約
一、附落、誤算不正を無くす
一、傳票を省略し得て、而かも收支明確
特價 A 金參十八圓 B 金六十圓
カタログ進呈
發賣元 鏡谷商店
大阪市東區松屋町通り 商品陳列所前
電話東八四四・四一三五 振替大阪一六九四八番

製法改良 變色セズ
專賣特許 呼吸器病藥
レスピラチン
百錠一圓四十錢 廿瓦一圓二十錢
顧問 醫學博士 山口幸助氏
各醫學博士實驗證明 佐多、坪井、緒方
流行性感冒、咽喉炎、肺炎、氣管支加答兒喘息、百日咳等に卓效、祛痰鎭咳作用確實
◎各地藥店にあり◎送金直賣に應ず
大阪市外榎島新道 合資會社 大阪化學研究所 振替大阪六〇九八
特約店 大阪 武田長兵衛 小野市兵衛 鍵野義商店 東京 三共株式會社

寫眞機があつて始めて旅行の樂しさがありませう
史蹟等の記錄には是非
リリーカメラ
アイデアカメラ
パールカメラ
（カタログ進呈）
大阪市南區長堀橋一丁目
小西六大阪支店
電話南 二二九二・二九八三番
本店 東京市本町

特許帶川三光式
乾燥機
○簡易最小型金六百圓以上大型數種あり
○乾燥物ト一日數量御報ノ方ニ限リ型錄進呈
各種（火熱式・蒸汽式）
本機ハ構造簡單ナレ共乾燥ノ原則タル熱ト風ト換氣裝置ハ合理的ニ應用セルヲ以テ乾燥成績優良能力多大取扱簡便費用僅少ナルヲ以テ全國ニ亘リ千餘臺ノ御採用ヲ蒙リ既奏家ハ逐年追加註文ハ他式ヲ廢式ニ改造セラレ賞狀ヲ賜レリ
用途 生繭、晒綿、蠶糸、麵類、寒天、豆腐、魚貝、生茶、粕類、穀類、木材、軸木、煉炭、硅土、線香、膠、石鹸、皮革、炭、マ、藥品、染料、其他、（乾燥物ニヨリ乾燥機型式數種アリ）
大阪梅田新道北 大和三光商會 電話北一八二九番

活動寫眞器械
○宣傳用ニ○家庭用ニ各種需用ニ適セル 活動寫眞器機
○學校及青年會用ニ○興行用ニ工場慰安會ニ 及フィルム
回携帶用ヴイクタ活動寫眞機 三三〇〇圓 出來
●最新衛生フイルム 其他衛生、教育、宗教フイルム各種 ▲健なればこそ
生フイルム、ネガ、ポシ入荷
幻燈 實物反射幻燈器機 普通透寫幻燈器機 顯微鏡幻燈器機 等及映畫各種
◎國民精神作興 說明附全十二枚幻燈映畫
大阪市新町通二丁目 寺田清本店 電話新町一四三・一四〇・三八四五 支店 博多川端 電話七九八

△印度マイソール王國專賣局特製▽
淋疾の最上藥
▽マイソールサンタル（白檀精）▽ 輸入さる
○淋病の特効藥としては古來白檀油の外なきは今更ら申す迄もなき既定の事實ですが、なかなか高級の白檀油は容易に得られるものではありません
○世界第一白檀の本場印度マイソール王國政府が十八種の白檀中の最良木即ち檀香木を以て特製せられ東西の醫學藥學博士が一致して推奬せらるる所の精純無比効能的確決して他に得られぬ最高級の白檀油であります
○一點の不純物なき故胃腸傷害の副作用は全くありません
故に 急性も慢性も之で治らぬ淋病はありません 外の藥や病院で治らぬ御方に切に御勸め申します
東京、京都、大阪大丸高島屋白木屋にあり 他の藥店には一切販賣致しません
說明書進呈 四十五個入（一週分）金五圓 百個入 金拾圓 送料 書留三十三錢 代金引換四十五錢
發賣元 サンタル商行支社 大阪市東區内本町一丁目三十二番地 電話東七一六番 振替大阪六五一三二番

特許エレベーター製作所
（營業種目）
特許＝乘客用、貨物用エレベーター
料理用リフト
各種コンベヤー
エスカレーター
伸縮戸
シャッター
鋼架登山鐵道具
其他搬送機械
營業所 大阪市北區西梅ケ枝町 梅ケ枝ビルディング內 電北一一九八八・一九五六
工場 北區本庄浮田町七九一 電北（五一）九〇
東京出張所 東京市日本橋區呉服町…ビルディング內

帽子各種品揃
新品豐富
良く安く早く親切
◎商品は廣く各方面より御撰みの上其品を比較的廉價に御仕入下さい
本年秋冬を通じて皆樣の店頭で一番よく賣れる斬新なる帽子を取り揃へ確實に勉強致します遠方よりの通信取引は一層御滿足を發るやう最も親切に御取引を致します
今直ぐ型錄御申込願ひます
◎商報寫眞入カタログ及販賣宣傳用品其他著名商店振替宣傳廣告類等を進呈す
內外帽子問屋
合名會社 阿部清商店
大阪市東區內平野町二丁目御祓筋角 電話東二四四〇番・振替大阪二二四九六番

ダンロップ會社製
フートボールチューブ（中味）
カタログ進呈
關西一手販賣元 宮川商店 大阪平野町一丁目二番

大彌からし
漬物には あくぬき
大阪堺筋瓦町 今村彌商店
電話本局 大阪二六七四番 二〇七〇番
取引銀行 山口銀行本店

洋服裁斷書
米國洋服學校發行
◇第一版賣切れ、第二版出版、裁斷の全部を網羅したる完全無缺なる本書…洋服業者の發展資料とは本書の事、必ず斯業者は參考資料として備へ置く要あり
◇亦完全なる洋服業者たらんと欲する者は本書を求め研究すれば確に發展することを告ぐ
◇書籍の寸法は長十五吋 幅十二吋、厚さ一吋六分の一、頁は二百十六頁、裁斷圖は百〇六圖あり、說明も百〇六說あり、何れも米國紐育市に於ける（アメリカカッテングスクール）（ミチェルカッテングスクール）（ニューヨークカッテングスクール）の式に基き、我邦人に判り易く調習出來る樣に懇切丁寧に日本字を以て說明してあるが故に僅三ヶ月を以て立派な裁斷技術家になれる事を得べく
定價金貳拾圓也（送附法は代金引替は後料に高く相付く故前金を以て申込者に送附す）
申込所 大阪市西區靱中通一丁目 堀內善吉

染撚糸 東京糸 特種染糸
各種製造販賣
絹カタンレース糸製造元
御申越次第糸商報呈
大阪市東區粉川町十七
◇長 川端市松糸店
電話東一九四四番 振替大阪六二六八五番

京城日報

（朝夕刊合せて十頁）

本紙定價 每號金五錢 一ヶ月金一圓二十錢 六ヶ月同 … 廣告料 五號活字一行 … 七字詰 …

發行兼編輯人 泥谷良次郎　印刷人 小川三之介

發行所 京城太平通一丁目 合資會社京城日報社 電話光長四〇〇番長四〇一番 振替京城三〇〇番

京城府に於ける科學的管理の實蹟（五）

總督府山林課 松永多鶴居

…以上說く所甚だ簡單なから大體の要領は述べたつもりである。自分は此方法によつて未だ他人も試みたことのない砂防工事上に應用し、鮮內各地の成績に比し三倍の成績を擧げ得たのである、各地との比較成績は既に朝鮮山林會報に掲げて置いたから此處には略し同誌に載せなかつた成績を左に記して見やう。

○

▲それは京畿道直營の城北洞との比較である。城北洞では從來の折衷式に依つて居るのであるが自分が京城府で此新式管理法を始めて以來極度の緊張を來し、或る係員が入眠としてこれ以上のことは出來得るものではないとまで云つて居たのである。即ち從來の方法として最大の努力をなしつゝあつたのである。之に對し自分が十七日間延人員百四十八名に就て試驗した結果に依ると、人夫賃一錢は平均一割一分增したけれども工事費は四割四分六厘を減ずることが出來た、即ち約半分の經費で出來たのである。

○

▲自分の研究は僅に一年一寸にしか過ぎない。從つて科學的管理法などゝ呼ぶには餘りに幼稚なものであるかも知れない。しかも一部の人々は今猶盛んに反對して居る。從つて半信半疑の人も少くないけれども今春大阪に於て開かれた能率展覽會に於て、自分の此の成績が特に注意する所の價値ありと專門家に依つて認められたのを見ても滿更無價値のものでないことを確信する。

○

▲公務の都合上自分は此研究を中止せねばならなくなつたので一般の參考にもと思ひ略述の成績を略述した。倚始めて此管理法を研究されんとする人々には上野陽一氏著『人及び事業能率の心理』を是非御精讀あらんことを勸めして置く。之は府立圖書館にも藏してある。自分は是迄二十數册を拂つて見たが此本が一番解り易かつたからである。（終）

兩江軍の戰爭振り
降參すれば褒美を出す

齊燮元軍は到る所敗走の巷と化し江浙兩軍の砲火を交へて上海既に危しとか危險を脫したとか云へば大層だが、向ふからの時事や通信を總合すると戰爭とは言ひながら支那式で如何にも滑稽である、その一つは浙江軍が江蘇軍の戰線に向つて撒布した

宣傳ビラで 夫には『緊てや盧らせや齊燮元……』と云ふ戰歌がすつてあつたと云ふから面白い、處が江蘇軍も負傷なら此方らも敗けはせぬとばかり『盧永祥を服從したものには五萬元、盧永祥又は中將を生擒して降參した將校には一萬乃至五萬元、降參した兵卒には二ケ月分の俸給、小銃を渡したものには百元、機關銃には一千元、大砲には二萬元、飛行機には五萬元褒美をやる』と丸で支那

料理の獻立 表見たいなビラを撒いた、江蘇軍が五萬元の賞金を賭した浙江軍の飛行機は一時間の飛行に堪へ、又江蘇軍の飛行機は五十哩、三時間の飛行に堪へるが兩方とも戰線に出るんではなくて江蘇軍は蘇州に、浙江軍は嘉興に根據を置いてみると云ふだけでホンの

飾りものに 過ぎないのだから笑はせる、五日の攻擊は開戰以來最も激烈なものだつたと云はれて居るが『サア討てッ』と云ふ段になつて彈丸が大砲の口に合はず一時中止されたと云ふから好笑なものだ、それから劉河方面の交戰には浙江軍は七時半クルップ野砲一門、七時半山砲七門（內支那製五門クルップ製二門）機關銃數挺や支那製の手擲彈を持つてゐるが兵卒等は塹壕を掘らず小丘や墓地の土饅頭などを利用して身をかくしてゐるが兵卒等は戰鬪中

銃口を上空 に向けて發射してゐる、之で死傷者が出れば不思議で兵卒の食糧品が腐敗物のビスケツトや食パン、罐詰だと云ふに至つては兵隊さんすつかり腐り捨て擲ひにされてゐるやうなものだ。」

日本人の覺悟

西本願寺特派員井上文雄師が京城實業同志會主催講演會で述べた講演の概要

一

大正十三年五月二十六日排日移民法案が米國議會を通過した主事は吾々日本人として非常なる侮辱である、こゝに至つて國論盛んに起り政者政治家にも頻りに論議されてゐる。然し乍ら靜かに該法案通過の道程を顧みる時に第一に軍備縮小の結果その精神を誤まれる者續出し軍人に對する尊敬の念さへ地に落ち國防の觀念の薄らいだ事第二東都の震災である、東都の災害は巨萬の富を灰燼にし經濟的力微弱となり且はその災害當時我は思想外反影により如何に日本か經濟的にも思想的にも窮地にあるかを知るに及んでこゝに排日法案の通過を得たのである

二

顧へつて日本の現狀を見るに日本の今日あるを得せしめた君主萬能軍閥萬能の時代は去つて今や黃金萬能の時代は來た政治家と學者と我利我慾の爲め吸として止む處を知らない有樣であるこの狀態から離脫する爲めにはひとり宗教に求むるより外に道はない又この憂ふべき狀態から逃れる爲めには堅實なる思想の所持者である農民諸君實業家諸君に望むより外に道はない希はくば活動の成敗は諸氏の双肩にあるを諒解し宗教運動にも援せられん事を。

三ポイントの間島

多田紳二

間島平野三十五萬人の命脈は汽車百哩の淸津港と馬背八十里の吉林と而して馬車二十五里の露領ポセット港との三ポイントに繋がれ居り候是等三ポイントは日、支、露に於て各鼎居し虎視耽々たる狀も相見え申候從來ネラミのキキたると思へる日本は最近露支のネラミに脅威を感ぜるが如き事實もボツ〳〵相見え申候 吉會線の亡靈今何處にか迷ふ嗚！（九月三日於龍井村）

半島出版界

▲朝鮮及滿洲（九月全北紹介號）後藤新平氏の『太平洋問題の將來』釋尾社長の『朝鮮の財政整理の一として官公吏の增俸を廢止せよ』土居東拓支店長の『倫敦會議と朝鮮』等內外最近の記事の外全北紹介として各郡其の他に亘り各方面の事情を紹介す（六十錢京城長谷川町九七朝鮮及滿洲社）

▲山林問題解決策（林炳俊氏）著本書は朝鮮林野調查の全般に亘り說き得て巨細漏すところなく森林山野に對する一般申告申請及請願等の手續に至るまで附錄としてあるから調查の近く完結する際當事者は勿論土地所有者は一本を備ふる要がある（二圓京城府松洞四五鴻文園）

▲鈴蘭（九月號）手裝（中村南美路）背板（夏野夜雨）を初め詩歌童謠小曲等を載せ曲譜白い鳥（上杉被夫作歌振付大場勇之助作曲）を添ふ（三十錢京城本町二ノ十鈴社）

禁酒令から死亡が減る

米國では禁酒法實施以後、ますく酒類の密輸入が盛しく各都市では半公然と飲酒が行はれてゐるので、實際の禁酒が如何なる程度に勵行されたかは疑問だが、とにかく一昨年來飲酒の爲の死亡が、著しく減少したのは事實であつて、最近ピケット博士の發表によると禁酒令發布前までは、十萬人に對し五分八厘の飲酒死亡者があつたが、一昨年來それが半數以下に減じ、最近のアルコール死亡者は十萬人に對し二分六厘の割合だと云ふ

チップはどの位遣るものか
歐米の秘事 虎の卷（上）

◇……旅行は人生の快事である。然り、快事は快事なりと雖も、亦その中に自ら面白からざる事も無くては叶はじ、手心の選だ以て興味倍まる所謂心付なんど云ふ物が付いて廻るなんか先づその最たるものならんか。旅中の御客に依つて差ある所謂よりその應なれども、物事は凡て當につけ身につけて爲すべきものこの國の內々の事どもは宜しく古老先輩の士の示教に從ふこととして、こゝには先づ以て外國の慣らはしを取りて叩頭の石の一端にもと聊か云ふ所を左に。

◇……近刊のクリスチヤン、サイエンス、モニター誌の調查に依ると、英國の一流料亭に於ては給仕には規定の料金を拂はない、從つて客の懷を當てにするより他に仕方がないとの話り財布の口を退き開け遊る御客樣は歡かれない事の話題はもとより、手際い仕儀になるとトランクに不時の風穴が開通するといふ樣な悲劇が起らないものでもないとある。當世の御客樣の神經は仲々に敏かないといふもの、必要にして且充分なる此の御心付けは給仕の手に行き渡る此の間の英國流の習慣として名より興へられたチップは全部給仕長の手に至り、一週間目毎に一纏に分配されるその額は正給仕が大概四十圓見習、見習ひ給仕が三十圓給仕長は百圓から百二十圓といふ處である。

◇……これは一流處の標準であつて客一人の心付けは、一日平均二圓當り、長逗留の場合には減法が採用される。例へば最初の日は二圓、次の日が一圓八十錢、次が一圓五十錢、斯の如くして一週間に至つたならば先づ據え置きとして給仕の側を顧慮て諸振りの調子を見て臨時增減を加へて一つには微妙に對する經濟策ともするのであるとは、さても算盤勘定の細密なるもの哉。

◇……英國の紳士人は財布の底を叩く計りが能にもあるまじ宜しくこの邊の呼吸を飲み込んで揩るがよからう。

旅物語（6）
鴻の王樣（四）

昇太郎

そう言ふうちにも他の鴻は舞ひ降りました。そして嘴で翼を拭ひ、狹根をそろへて最初の鴻の方へ近付いてまいりました。それを見た新しい二匹の鴻は急いでその近くにやつて來たのでしたが、驚いたことには次のやうな言葉を耳にしました。

『お早う御座います、長足さん。まあこんなに早く野原へ？』

『やあ、お早う、鶴子さん。私は今少しばかり朝の御馳走をいただいた所なんです。御飯は蝸蟖の四つ切がお好きですか、それとも蛙の片足でも？』

『いゝえ、ありがたう御座いました。ですが私今日はちつとも欲しくなかつた御座いません。私が野原へまいりましたのも[illegible]目的なので御座います。今日私は父の御客樣の前で踊らなければならないので御座いますので、これから少しばかりそつと稽古いたす積りなので御座います』

と同時に、若い鴻の嬢は奇妙な身振で野原を歩いて行きました。王樣と宰相は蜘に釣かれてその跡を見送りました。鴻が廻しまるで縮に揃いたやりな姿勢で片方の足で立ち、兩の翼を優しく振り廻かした時には、二人共もうこらえることが出來ません、嘴も破れるばかりの大笑に二人は腿を揃えしばらくは止みそうにも見えませんでした。が、王樣がやつと我に復つた時叫ばれました。

『此れは何とお金では買へない幽みぢやつた。わし達の大笑であの馬鹿な鳥が吃驚させられたのは實に殘念なことをした。でなければ乾度獸まで歌つたであらうに』

然し此時丁度宰相の心の中に、鳥や獸に姿を變へてある間は決して笑つてはならないと禁じられてある事が思ひ浮びました。それでこの心配を王樣に申し上げました。

『これは大變ぢや！わしが一生鴻で居なければならんなんて、何と云ふ馬鹿げた戯れぢや。が、宰相もう一度あのふざけた言葉を考へて見よ。わしにはどうしても出て來ないが』

『三度東に向つて頭を下げよ。そして唱へよムー……ムー……ムー』

ち、鴻が殆ど地につく迄に頭を下げました。然しながらオオ王樣と總理大臣は東を向つて立はすつかり頭から拔け去つて、幾度か王樣が頭を垂れ、幾度か宰相が待ち焦がれてムームーと叫びましても、その記憶は全く無くなつてみました。それに王樣と宰相はその時からとうとう鴻になつてしまつたのです。

民衆藝術的の脚本

一と頃文藝的映畫が盛んに吾國へ輸入され文士連によつて『文藝活動寫眞會』が組織されたこともある『クオーヴアデス』が好評を博し、ダヌンチオやジャックロンドンが活動寫眞の爲めに特に脚本を書いたこともあつた。そして此外に各國の諸文豪の作品が多數に撮影された。けれども活動寫眞は歡劇であつて映畫に際し、無學な辯士が原作の根本義も狙ひところも知らず唯舌に任せてベラ〳〵大體の筋を說明するのであるから、其原作を讀む程興味が面かない嫌ひがある。だから本當の文藝的映畫として味ふには、其間に距離がある。恐うした弊害があるところから近頃は活動寫眞といふことを前に置いて書き下された民衆藝術的脚本が要求されてゐる。米國のユニヴアサル社の如きはそれに著眼するところがあつて、立派な藝術的映畫を作り出しつゝある。日本作品も此邊まで進まなければならぬと思ふ

◆創立十有二年の經驗に基き受驗本位に講述せる模範的本會講義錄を看よ◆

普通文官養成講義

天下の青年諸君

天は自ら助くる者を助く。徒らに其不遇を嘆く勿れ。

諸君の進むべき唯一の進路あり。そは實に官界也。小學卒業の學力にて容易に就職し得るは唯普通文官の職あるのみ。諸君は斯界の權威たる本會の指導に依り職務の傍ら僅少なる學資と一箇年の短日時とにて中學卒業以上の資格ある判任官たるを得べし。

財界の不振に伴ひ、就職難の嘆聲天下に滿てるの時、獨り我官界は這般の行政整理に伴ひ老朽淘汰を斷行し多數の新人を採用しつゝあり。赤手空拳、大に飛躍せんとする青年は、此好機を逸せず斯界唯一の本會講義錄に學べ

本會講義錄の優秀にして其講述の平易懇切なるは天下既に定評あり されば曩に畏くも

攝政殿下の

台覽を忝うするの光榮に浴せり。

內容を根本より改訂せる新講義錄完成

會長 勝田主計

東京市日本橋區濱町新大橋際 日本大學法制學會

振替東京二三四五五六番 電話大手一五〇八番

講義の價値は講師にあり本會講師は何れも斯界一流の大家のみなり

法學博士 中村進午　法學博士 清水澄　法學博士 横田秀雄　法學博士 小林丑三郎　法學博士 山岡萬之助　法學博士 板倉松太郎　法學博士 岩田一郎　高工教授 柳川勝二　文學博士 笠原留七　文學博士 大類伸　日本大學教授 佐々木政一　文學士 野口保興　學習院教授 久保天隨　河野元三

第二十五回新學期開講

見本つき會則申込次第進呈!!!

葉書に『講義錄會則贈呈を乞ふ』と書き他の字句を記入せず申込あれ

驚く勿れ廉價と完全

（本年度新形完成）

稻扱 ミカド式

新案特許製稻機と特價提供

大阪西區大正橋西詰 電話櫻川二〇五六番 帝農社

（營業案內呈）特約店優遇手繰業集

安イ

自動車附屬品

特價

赤Xチヤンピオンプラグ 但拾個以上 金一圓十五錢

スパートン、クラクソン 6V 金十一圓五十錢

スクリウ、ジヤッキ 金五圓二十錢

試驗努錄 御通知次第型錄送呈

タイヤ附屬品部品分 工具類モビルオイル

神治商會 自動車用品部

九州小倉市鳥町電車通 電話長四五九番 出張所 熊本市水道町

日立モートル 京城 富田商會

文壇唯一の登龍門

中央文壇

九月號出來

▲みちのく紀行…生田蝶介 ▲幸福（小說）湯淺眞生 ▲文壇縱横語…星澄純吉 ▲麥畑（隨筆）伊藤永之助 ▲文學者の勞銀…木石山人 ▲途すがら（紀行）今波渓舟 ▲仲好い影（小說）（當選）湯川宗二 ▲將軍（小說）安部直一 ▲友情（詩）進藤進 ▲凝然（創作）清野清 ▲友の街 加藤由哉 ▲朝霧（歌）楠田敏郎 ▲大港の印象…松戸侃治 ▲同人雜誌…碧石瑪

懸賞募集散文、小品文、長詩、短歌、俳句、其他滿載

東京府下大久保四一七 振替東京一四六七九番 株式會社 青年公論社

一部廿錢 半年一圓廿錢 一年二圓卅錢

雄辯唯一の修養雜誌

雄辯界

（口繪）英國議會開院式に臨御の英國皇帝の行列

最近の思想問題…文學博士 紀平正美　宗教の本質…早大教授 帆足理一郎　世界政局と我國の地位…法學博士 林毅陸　防貧論…宗教家 賀川豐彦　民衆娯樂…內務省囑託 橘田保之助　國民の榮養問題…醫學博士 佐伯矩　政治の根本的廓淸…法學博士 下村宏　貴族院制度に就て…法學博士 美濃部達吉　二重生活と行政整理…評論家 長谷川如是閑　言行の一致…文學博士 三宅雪嶺　雄辯法の根本的研究…無得外史　政府議會衝突史談…鬼瓦居士　雄辯成功家列傳…大觀道士　刺客物語 坂本龍馬の最後…小劍散史

懸賞募集演說會、五分間演說、雄辯歌壇、雄辯俳壇

一部四十一錢 半年二圓四十錢 一年四圓半錢

青年唯一の良師友

青年公論

（口繪）新內閣々僚

最後の勝利は實力也…青年公論社長 一倉　人種問題と排日問題…法學博士 浮田和民　不遊離生活…禪僧宗師家 山田靈林　爲替相場と輸入超過…本社相談役 前村澄三郎　滿天下の青年に告ぐ…文學博士 谷本富　自己正視を怠る勿れ…衆議院議員 增田義一　進歩か退歩か…工學博士 伊東忠太　新內閣の人々…衆議院議員 石川半山　傑がぬ銃聲（探偵小說）…藤代治秀　偉人研究ソクラテス…架上散史　暴風雨の起る原因…中央氣象臺 國富信一　月給日（當選小說）…松本草平

懸賞募集青年論壇、小品文、詩、青年歌壇、青年俳壇

一部廿錢 半年一圓廿錢 一年二圓卅錢

建築

東京神田猿樂町二ノ一 帝國建築協會

報告

貯金のすゝめ

東京貯金新聞

陳て當新聞社は事務所新築中の處今回落成したるに付九月一日より移轉せり

東京市牛込區宮久町 東京貯金新聞社

九月號發行 見本進呈

財團法人 電機學校

◎校內生 晝間部共豫科一二期 本科一期 夜間部高等科一期 ◎新學期十月十一日入學九月末日限

◎校外生 豫科（普通の部）本科（特殊の部）◎講習生 本科（普通の部）入學隨時

▽校舍新築工事完備 ▽規則書二錢切手封入申込次第送付 ▽東京神田錦町二丁目 ▽振替東京一三一八四

早稻田中學講義
早稻田高等女學講義

秋期新學年開始

政治經濟講義　法律講義　文學講義　商業講義

各講義見本送呈

發行所 早稻田大學出版部 電話牛込三二四五・三二四六

政府に面當的に 別個の整理案を作成

せんと敦圉いた三派整理委員會 安達委員の旅行で形勢緩和されん

【東京電報】三派行財政整理委員は曩に政府側委員と會見して整理案の內示を求めたが整理に關する部に就ては出來ぬと素氣なく拒絕された夫では直接各省大臣より意見を聽取しやうと先づ宇垣陸相に會見を申込んだが此處でも立入つた話は出來ぬそれで宜しければと體よく謝絕され愈々政府の誠意なきに業を煮やした三派委員は去る五日三派委員會に會合し三派を無視する政府と全然別個に整理案を作成し飽くまで之れが實行を政府に强要すべしと申合せを爲し右が原案作成を革新俱樂部の大口氏に依賴し十日右原案に基き三派統一案を協議する段取となり與黨の對政府關係は漸次穩かならざる傾向を釀成して來つたかの如く見へたのである然るに十日午後五時より開かるべき筈の委員會は九日突然安達委員の旅行の結果當分延期の餘儀なきに至つたが右は政府對與黨の間に蟠る面白からざる空氣を融和し一時的感情の激成を沈靜せしめ三派の立場を救ふ恰好な機會を與へたものと見られてゐる卽ち九日加藤首相の安達氏招致安達氏の濱田氏古島氏訪問等此の間の消息を物語るもので一方政府も政府の壽命を長からしむる爲めに三派との協調を素より望むところなれば政府對與黨間の融和妥協の爲めにも安達氏の旅行は至極恰好であらうと見られてゐるゝあるにも拘らず、近來四國の諸勢より全く去勢された政友會は、自說を枉げて政友會の主張に背馳するといふ有樣である、さりとて極度の消極主義を採りつゝある政府に、自派の積極政策が通る...

べくもない、而も總裁高橋是淸氏は、是等地方黨員間に於ける意嚮には全然關知せず、一農相で納まつて居る始末に、現下の政友會は地方財政の緊縮に伴ふ地方黨員の反政府熱と政府との間に板挾みとなつて非常なる苦境に陷つて居る

陸相の苦心する 新兵器充實問題

減師を政略的に取扱ふは不可

【東京電報】四個師團減少問題は今後如何なる經過を見るかは國防的見地と政治的立場との兩方面から深甚の注意を拂はれてゐる目下與黨三派は四個師團減少は行政財政整理の意味ではなく陸軍の擴張するやうに新兵器を充實する意味での四個師團減少と云ふ主張に同意するに至るだらうと豫想され又陸軍當局としても飽まで如上の意味で遂行する意向であるらしいと云へば此問題が現陸軍當局に依つて前記の解決を見やうとしても之れ陸軍全局の意向ではないから問題は今後に實現される點は少からず苦心が存する所である過日陸軍首腦部會議で陸軍省提案(參謀本部教育總監部田中義一大將も同意)を異議なく承認したやうに傳へられてゐるが其實際は必ずしも然らざる點が多々ある殊に某元帥の如き陸軍當局の四個師團減少は「行政整理」の意味であるか、若しくは前者とすれば輿論と現內閣の政綱と一致する譯である又與黨三派の減師の目的も行政整理の意味である我々は行財政整理の意味であるならば何事も云へない然し後者であると云ふならば大いに考慮の餘地がある卽ち陸軍當局の師團減少に依る節減額の中九百萬圓を以て戰車隊とか飛行隊に充つるとの事であるが新設隊で四個師團の威力を保ち得るかは大なる疑問と云はざるを得ないと述べたとのことである

斯る主張は我陸軍が歐洲大戰の實驗に鑑み根本的の建て直しをすることは何人も異論ないのであるが先づ此點を充分調査し斯る方面から改革に着手すべきであるから徒らに減師問題を政略的に取扱ふは好ましくないと云ふので宇垣陸相も部內に於ける是等の有力なる意嚮の對策には頗る苦心してゐるとのことである

駐米大使

松井男に決定

【東京電報】駐米大使の後任として松井慶四郎男が任命せらるゝことに決定した

農業立國の 基礎は治山にあり

官民一致して國是とせよ (五)

朝鮮總督府林業試驗場長 戶澤又次郎

「しかも之は獨り平安南北道のみの現象でなく到る處朝鮮の田舍に於ては木材の缺乏を告げて居る田舍に行けば行く程之の度が甚だしいとさへ思はれる、鐵道沿線であれば直にも木材の供給を仰ぎ得るけれども、鐵道を二十里、三十里と離れて山奧に行くに從ひ、市場より之が供給を受けるといふことは到底出來ないことである、それで一旦洪水の爲めに家屋が流され、田地が埋沒する場合、百姓は如何なる方法を採るかといふに從來の例に依ると他所へ出て行く者が多く、支那、滿洲、或は內地へ勞働者となつて流れて行くのが普通である。

朝鮮では從來農家の職業は甚だ少ない、閑散となつてゐる、百姓なるものは單に耕作のみで一箇年の生活費を得るといふことは至難の話であるから、耕作の餘暇には必ず副業を以て之を補はねばならぬのである、朝鮮の百姓は前にも述べた通り副業を有せぬのであるが、餘暇に何をしてゐるのかといふに、親戚知己間の飮み廻り遊び廻りが職業になつてゐる、これは誠に不都合なことである、依つて朝鮮の百姓には耕作の餘暇には必ず適當の職業に從事せしめねばならぬのである、然らば如何なる職業が出來ようか、小屋同然の朝鮮の家屋に於て何の職業が出來ようか、溫突一間の家で何程の職業をなすにしても第一器械を据付る場所がない、御承知の通り朝鮮の家屋は僅に膝を容るゝに足るに過ぎないので、職業をする樣に出來て居らぬ、それで何か職業をやるとすれば先づ家屋の增築から始めねばならぬが、さて之を增築する丈けの建築材がない、前申した通り建築材を市場から引張り上げねばならぬ現狀では全く問題にならない、朝鮮家屋の建築材は林の太きものを必要とするのでなく、細きものでも宜しいのであるが、その細きものすら求めることが困難なのである、これ等のことを考へてみると、農業立國の朝鮮は林相、林地の荒廢の爲めに何れの方面に於てもその發達を阻害せられて居る、それでこの障害を打破するが爲めには、先づ植林といふことから出發せねばならぬと云ふことは恐らく何人も異議を挾まぬ所だと思ふ。此時に方り、下岡政務總監は著任早々夙に見る所あり、朝鮮に於ける產業の發達を期するには治山にありと絕叫せられたのは我意の大に敬服する所である、と同時に官民一致治山を以て國是となし各種產業の基礎を安固にせねばならぬには此際更に一段の努力を拂はねばならぬことを深く肝に銘ずる次第である。(完)

選擧費制限て 無料郵便

一候補五萬通迄

【東京電報】普選法制定に關し選擧費制限協議會に於て大體決定した選擧費制限額は事實少額であるから候補者一人一回五萬通限り有權者に發送すべき郵便料を無料とすべく遞信省と交涉中であるが遞信省に於ては總選擧に際し一時に多數の郵便狀を取扱ふには多人數の臨時雇を使用せねばならぬから之が經費支出を大藏省に於て承認すれば異議はないと

經濟狀態を首相聽取す

【東京電報】加藤首相は十日各特殊銀行の正副總裁並に頭取副頭取を首相官邸に招待し午餐會を催し目下の經濟狀態並に金融狀態等に關しての意見を聽取する處あつた

內閣大藏聯合整理委員會

特別會計關係を審議す

【東京電報】內閣整理に大藏省の行財政整理聯合委員會は十日午後一時半から首相官邸に於て開會特別會計に關する行財の兩整理に關して審議する處あつた

可能性ある 政本兩黨の合同

主義政策の異なる政憲兩政黨の提携が不合理なるを漸く痛感す

【東京電報】政、本合同問題に對する兩黨幹部の意見は一致した現內閣は多年主義政策に於て根本より相異れる兩政黨の一時的結合に過ぎず、不合理なるものである、國に權威ある政治を行ふには、主義、主張並に政策の相一致したる政本兩黨が合同して國政整理の任に當ることが合理的であるといふにある、殊に地方にありては中央に於ける政黨如何に關せず事實上政本兩黨の合同運動が行はれて居る折柄、最近政府の行財政整理に伴ふ既定計畫に係る事業の打切中止若くは繰延の結果憤慨した政友會地方黨員は始めて主義、政策の一致せざる政憲兩政黨の提携が不合理であるを痛感するに至つた而して從來政本合同問題を以て動もすれば憲政會派閥の具となしつゝあつた政友會側の黨士も近來漸く本問題を正視するに至り、或は政友會最高幹部中政友會と離れ難からざる大木伯を政友會に、又水野錬太郎、鈴木喜三郎兩氏を本黨に夫々入黨せしめて兩者の奔走により合同の促進を計畫するものなどあり、相當に注目すべき形勢を馴致して居る而して既に茲に肚を決めた政友會策士連は、憲政會との折衝に於て事每に强硬論を主張し、若くは過大の要求を敢てして、以て政、憲兩派の決裂を來さばこれを動機として政、本合同を企畫せんとしつ[illegible]

本黨內に漲る 不平不滿の聲

幹部の軟弱を非難す

【東京電報】昨今政友本黨の若手議員間には一種の不平氣分が漲ふて居り此氣分は放任すれば爆發する險惡化せんとする傾向が見えて居るが夫等の人々は『本黨は唯一無二の在野黨であるにも拘らず餘りに態度が軟弱で困る』と公然不平を漏らし中には悲憤する者さへあつて此際は斷然に態度を明にせんとする中堅議員とも目せらるゝ某氏は語る

此の頃の本黨は二口目にはヤレ唯一無二の在野黨だのヤレ正々堂々と大所高所より見て善處するだのとよく表向きの立派な事を云ふが我々から云へば此頃の本黨の態度は從來の在野黨に比して甚だ軟弱極まるもので不快で堪らない論より證據何よりも先づ普選問題に就て考へて見給へ兎も角與黨三派側では其成案を得る爲めに努力をするし政府は政府で之を相當の努力を試みて居るが之に反して我黨の現狀は何の態度も無い此の際寧ろ進んで女子の參政權でも唱へるとか云ふ程進んで居るなら氣も利いて居るが小選擧區だ世帶主だと掛け聲許りで一向決定を見ず政府の成案でも見た上で徐ろに其の批評をしやうと云ふ調子で之では在野黨として何等の權威を爲さない若しも在野黨として立つ以上は『我々は斯の如き成案を持て居るが君達には如何樣な立派な案があるか』と云つた調子で高飛車に出る位な元氣が無ければ何の役にも立たず徒らに批評許り試みても自身に案の持合せが無いでは天下の識者は與しない兩政整理の問題でも其通り三派や政府では一生懸命庶慨して居るに本黨は唯政府や三派の爲す處を眺めて呆然として居る位である此儘で進むと我黨は貴族院の改革等の問題でも三派の尻に喰つ付いて見やうと云ふ態度でヨチヨチ步き出す位が關の山である何時までも斯樣な意氣地無しの在野黨では如何に陣笠の我々と雖も實に愛想を盡かさゞるを得ないではないかと思はず聲を吹いて居る者が尠くない昨今の本黨は在野黨としての意氣を缺き唯徒らに雌伏するの形にあり幹部の與黨からでさへ馬鹿にされない譯であるから幹部は此際餘程褌を締めてかゝらぬと遂に黨內の不平家連の不滿を招くかもしれないと

浙軍要害の地を占む

何時でも宜興總攻擊に入るを得

【上海十日發電】宜興方面は七日以來、陳樂山の率ゆる第十三、十四の兩隊は左右兩路より宜興に迫り前地に近き前山索を陷入れた、該地は宜興の前面に在る要害にて一度同地を占領せる以上何時にても宜興の總攻擊に入るを得べしと

六港貿易狀況

【東京電報】九月上旬に於ける主要港の貿易狀況左の如し(單位千圓)

橫濱	輸出	二八、九〇一
	輸入	一二、五二六
	出超	一六、三七五
	一月以降入超	五八、六二二
神戶	輸出	一六、三七一
	輸入	一九、五九九
	入超	三、二二八
	一月以降入超	九一、七二三
大阪	輸出	九、二六七
	輸入	七、四三六
	出超	一、八三二
	一月以降出超	九二、四一三
名古屋	輸出	一、三五〇
	輸入	五八一
	出超	一、九三一
	一月以降入超	一四、六二九
四日市	輸出	七〇〇
	輸入	三九〇
	累計入超	四一、二九四
門司	輸出	五二九
	輸入	一、〇二三
	入超	四二四
	累計入超	五、九一五

湖北督軍

浙江援助に決定

【漢口十日發電】湖北督軍蕭耀南氏は愈々浙江援助に決し九日第七師を下江せしめたが第八師も續き出動準備中である

浙軍兌換證券發行

軍用金調達と金融緩和の爲

【上海十日發電】浙江省では軍用金調達及び金融緩和の目的で二百二十萬元の兌換證券を發行することゝなつた該兌換券は每月省の收入の內より十五萬元宛を浙江地方の銀行に預け入れ現在市場に流通する紙幣と同樣の待遇を受けるものであると因に種類は一元、五元

列國の對支干涉に露は反對

【伯林十日發電】在伯林露國外交官の間に於てはロシアは現下の支那の內亂に際して各國の干涉に對抗する爲め軍事的手段に依らずし

安廣滿鐵社長

京城を經て東上

【大連電報】安廣滿鐵社長は十四日大連發陸路上京す十五日安東十六日平壤十七日午後四時半京城着一日滯在釜山を經て二十二日東京着の豫定であると

臺灣總務長官は 後藤文夫氏と決定

前提として參事官に任命さる

【東京電報】後任難に陷つてゐた臺灣總務長官は愈々警保局長後藤文夫氏に決定し十日臺灣總督府參事官(二等)に任ぜられたが遠からず總務長官に任命せらるゝ筈

丸山氏は退職決定

【東京電報】丸山朝鮮總督府警務局長は後任に擬せられ之を承諾せなかつた

總督府の行政整理

案外早く行はれやう

丸山警務局長、守屋庶務部長の總督府を去るは既に豫報の如くであるが兩局長の後任者選擇の難の爲め空席の椅子に就くべしとの說も有力視されてゐる、併し如上の高官連の異動は意外に實現の時期を早めて斷行さるゝ事となるべく局課廢合中には庶務部文書課は官房に、調査課は元にかへつて各局部に集配をなすことゝして庶務部は廢止し學務局は內務局に併合されて細則、學務、宗教各課は一課として縮小せざる限り其のみにて現在數課に分たれるは甚大に過ぐるものとして縮少廢合をなす模樣で之等は一般に保守的のものと評はれてゐるが人事の異動も之に伴つて斷行さるゝに至るであらうと

時半より臨時財務局長の訓示あり引續いて諮問案中に入つたが日程其他左の如し

京電第二發電所新設計畫

京城電氣會社にては汽罐新設を以て一萬六千基のタービンの全能力を發揮する事となりたるも遂次增加すべき需要に對し到底現在の發電所のみにては不足を來すので第二發電所を設置すべく約一里の唐人里に約七千坪の敷地買收を爲し又京城驛より石炭を運搬すべき約一哩半の引込線敷設に付ては一部買收に應ぜざるものあるに對しても土地收用法の適用申請中なるが其計畫は第一期六千基の發電機一式を据付け之が完成を待ち現在發電所に使用中のタービン(一萬六千基)及新設中のタービンを第二發電所に移轉し追々擴張する譯なるが第一期事業費は地代を除き約百五十萬圓を要する大事業にして着手の時期は實際上現設備にて不足を來す時より起算し其他工事期間たる二ケ年以前に於て着手するを要するが目下財界不況にて需要增加率稍不良なれば或は明後年より着手する事となるやも知れず前述の如く第一期百五十萬圓なるが昨年擴張に要せし社債は本年內に全部償還し盡すを以て新に社債發行の要ありと

稅關檢查打合

十日より開會

總督府に於ては十日より十五日迄五日間稅關檢查事務打合會を第二會議室に開催し左記檢查官十六名及び大藏省より技師栗山正雄氏列席左記日程に依り第一日は午前八

列席者

▲仁川稅關檢查課長井口米治郎▲京城稅關支署檢查主任黑木興秋▲群山同佐藤秀雄▲釜山稅關檢查課長松尾七治▲大邱稅關支署檢查主任守永五郎吉▲木浦同岩永喜代▲元山稅關檢查課長原賢太郎▲城津稅關支署檢查主任山口一吉▲淸津同武富良輔▲會寧同丸尾治一▲雄基同執印菅介▲鎭南浦稅關檢查課長柳澤七平▲新義州同川上廣市▲安東派出員檢查主任田中久太郎▲新義州稅關支署檢查主任加地源市▲大藏省技師栗山正雄

日程

▲九月十日財務局長訓示諮問事項▲十一日諮問事項協議事項▲十二日協議事項▲十三日協議事項▲十四日十五日協議事項

引田師團長巡視

引田師團長は十日午前九時より十一時迄騎兵二十八聯隊の初度巡視を行つたが十一日は工兵隊十二日朝平壤に向ひ十三日歸任すると

長距離無電新方式

英人マルコニー氏の發明

去る七月倫敦王室美術協會に於て無線電信の發明者たるマルコニー氏は短波長を用ゐる長距離無線電信送電の興味ある實驗結果を發表し學界を賑やかした

之に依ると從來長距離無線には必要條件として長波長の電波を使用することになつて居るけれども烱眼のマルコニー氏は早くも短波長の有利なるに鑑み且世界戰爭の際軍用通信が敵軍に盜受されるの大缺點を痛感し之を防ぐ爲め一九一六年以來幾多の實驗を重ね終に昨年四五六月の三ヶ月に亘り英國西南端コーンウォル無線局と之より二千三百餘浬を距るケープヴェルド群島との受信試驗を行ひ驚くべき好成績を舉げたのである卽ち僅に一キロワットの發信電力で此長距離なる洋上にまで立派に通信の目的を達することが出來たと云ふのであるが從來無線電信で最も困ることは無線局が殖えれば殖えるほど同一空間を幾重にも使用することになりて混信を免れぬことである世人が考へる樣に將來有線電信電話が全廢されるなどとは思ひもよらぬことであるが少くも今回の發表の如き發明は無線利用の範圍が從來に比し著しく擴大されることになるであらう

商業校長滿鮮視察團

十一日夜入城

東京府立第一商業學校長陶山誠二郎氏を團長とする內地各商業學校長五十三名一行は來る十一日午後十時二十五分京城驛着列車で入城し直に左記旅館に入る筈であるが右視察團に於ける團員及氏名は左の通りである

團員氏名

▲第一班 宇都宮中限他五郎▲宮崎隆政彥▲根室小川谷治▲福島渡邊文彌▲埼玉須田今三▲長野臨原安太郎▲東京同新屋幸三郎▲同牧島福松▲東京陶山誠二郎▲文部省一名▲第二班 靜岡勝田義雄▲愛知岩崎秀雄▲同宇都宮益治▲同山崎增二▲同森秀意▲滋賀內田德彥▲福井伊藤榮郎▲奈良吉田金城▲和歌山中村榮助▲岐阜長野展▲第三班 長崎武藤七太郎▲長野澤田稻南▲埼玉高橋藩藏▲神奈川唯野愼琴▲滋賀大村信一▲福井田叙政德▲高知小澤欽之助▲福香川澤村秀雄▲靜岡山本展二郎▲大阪伊藤眞雄▲第四班 大阪立松金次▲同飯野俊一▲同多賀義雄▲同梁井鐵男▲同堀口米太郎▲同佐藤一造▲同北川武藏▲同雨永曾太郎▲兵庫越田四郎▲同池長孟▲第五班 兵庫賀藤榮八▲廣島岡田宅一▲同前田淸一▲松本照次郎▲山口松田榮太郎▲岡山澤三郎▲大分阪本克藏▲福岡太田德次郎▲同山平官藏▲同岡部進▲同谷川忠直▲同西田幸太郎▲沖繩棒山純一

視察日程

十二日二隊に分れて演陽公園各學校▲京城寺、經學院▲昌德宮拜觀▲午後六時朝鮮ホテルで長野學務局長講話▲同七時同ホテル齋藤總督招待晚餐會後活動寫眞 十三日午前中自由觀察▲正午より鍾路明月館で朝鮮教育會招待午餐會▲午後自由視察▲午後十時五十分京城驛發列車にて大連へ向ひ出發

因に朝鮮より京城商業學校長田代仲次郎、開城公立商業學校長谷口實次の兩氏一行に加はり同會議へ出席すると

米國小麥豫想

【華盛頓九日發電】米國農務省の發表に依れば本年の米國小麥の收穫豫想は昨年の七億八千六百萬ブッシェルに比し八億三千六百萬ブッシェルと五千萬ブッシェルの增收であると

興上里に郵便所

京城府外興上里有力者より郵便所設置の請願があつたが遞信局にて目下設置方考慮中であつたが遞信局に於て調査の結果受理せられたから近く實現するであらう

書留郵便拔數

八月中京城郵便局取扱に係る書留及價格表記郵便物は引受二萬六百七十一通配達二萬一千八百五十六通にして之を前年同期に比すれば引受は三厘減少配達四分五厘の增加である

公會私會

◇高橋氏送別宴 今回榮轉したる高橋元東大門署長其他元同署員の送別會は豫定の如く九日午後六時から料亭玉寶に於て開催されたが出席者は八十名に上り、かなりの盛會だつた

◇電氣技術談話 九日午後一時より中央電話局に於て同局及京城郵便局の技術員に對し京都日本蓄電池會社工學士入江技師は電池に關し約一時間談話した

訂正

十日附夕刊一面人事消息欄に『守田千助氏十日逝去(木浦電報)』とあるは電文の誤謬につき茲に訂正す

萬國郵便會議 調印終る

明年十月實施

【東京電報】萬國郵便會議はストックホルムに於て開催中の處成案を得たので八月二十六日本國委員出席に之が調印を了し明年十月一日より實施せらるゝ事となつた其內特に注目すべきは萬國郵便料低下の申合に基き我國の外國郵便料も現行より幾部低下せらるゝ事である

ドウワイ借款

外交部で不認

【北京九日發電】ドウワイ借款に關する日本の質問に對し支那交通部は右の事實を公然否認した

一山普校期成同盟

高陽郡中面一山里では同地有力者相謀り工費約一萬圓を以て公立普通學校を設立すべく計畫中なるが其實現を期する爲期成同盟會を組織して一般篤志家に對し應分の醵出を乞ふと

辯護士の報酬 改正する

一定の報酬期間も設ける

改正案の重なる點は第一地域の制限第二成效報酬の制限第三修習期間の三點である從來辯護士

漫畫 胃病を退治した話 ひろし作

文房具店 雜誌書籍店 洋品雜貨店 うらふい御店で拔へばキットよく賣れます

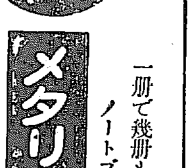

一冊で幾冊も兼ぬる ノートブックの革新品

メタリングノート 登錄第八四二四號

簡單にして且つ巧妙なる二つの輪金の裝置に依り用紙が拔差自在で增減も自由になります

府縣に代理店 郡市に特約店を募集す

特約規定書送呈

發賣元 東京市日本橋區鰹節町五番地 太田一視商店 振替東京二〇五三三

一冊卅五錢(中味用紙卅五枚附) 替用紙五十枚一束卅錢 送料十二錢

最新刊

大澤吉五郎著 米國の野心と帝國の前途 一、三六
泉鏡花著 りんだうとなでしこ 二、一〇
堀大使著 猶太人の陰謀と排日問題 一、〇五
濱地常康著 無線電話の製作と其實驗 二、一〇
神谷松見著 普通學校國語讀本教授參考書 卷四 二、六二
同 卷五 二、三〇
同 卷六 二、九四
高部敬輔著 ツタンカーメン 生涯と時代 一、八九
海老原邦雄著 メンタルテストの概念 一、五七

京城本町 大阪屋號書店 振替京城一五七 電話本局二〇八

木材販賣廣告
一、松角
一、松角材原木
一、松丸太大小長尺物共
一、松板類他
右格安販賣仕候間御用命上願上候
元山府泉町三丁目 原田商工社

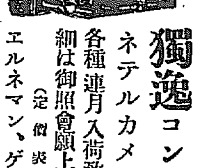

獨逸コンテッサーネテルカメラ

各種連月入荷致居候間詳細は御照會願上候(定價表贈呈)

エルネマン、ゲルツ、イカ、カールツァイス、アクファ其他の寫眞機、鏡玉及諸材料在庫品豐富に取揃へ居候何卒御用命被成下度御願申上候

寫眞機及各種材料 輸出入商

奉天浪速通六 木村洋行 電話長三三四番 一五四五番 振替大連三六四三番

奉天城內鼓樓南 木村洋行分行 支店 大連・哈爾賓

エッキス光線專門科增設

イケダ內小兒科病院 (兒童保健相談所)

京城三越吳服店前へ入る南山町一丁目 院長 池田 電話(病室二三二四番 自宅〇〇四番)

業務の地域を制限し

…になつて居る…つたので今の間に提出される事…へ來ても北海道から大阪へ行つても職務が執れたので辯護士の居には職業的地位が廣くて結構…之には自ら國家から見れば司法事務權であり依頼者から云へば種々の不利を見る事になる…金のある人でないと良い司法權…を利用する事が出來ぬ公正成難な…試驗を經て本官となり先づ試驗の事件を取扱ふ區から地方裁判所大審…で手續きも知らず依頼も知らず從…らに屁理屈を捏ぐり係官が手古摺る許りでなく訴訟人に迷惑を掛け…近い辯護士に不利益…であるから反對もあらう…では國家國民の利益の爲め改正の…改正案…

高松宮御發熱
横須賀で病み給ふ

艦隊勤務に御乘込の上目下横須賀軍港に御在泊の艦三笠乘組の高松宮殿下には九日夕刻より御發熱あり午後九時には三十九度五分に上りたるを以て海軍省から平野醫務局長急遽拜診のため同地に赴いた御病名は不明である（東京電報）

御熱高し
入澤博士拜診

高松宮殿下の御病狀は非常に憂慮されてゐるが侍醫入澤博士は帝大の授業を中止して宮內省に出頭直に横須賀に急行することになつたが十日午前六時の御熱は四十一度三分となつた御病名は入澤博士拜診の結果決定すと（東京電報）

御病症は急性腸炎
三浦博士も拜診

高松宮殿下の御病狀は急性腸炎と申し奉る御疾患にお在すやにて三浦博士拜診の結果病名の確定を見るべしと（東京電報）

日本の上水道は
水質から見て世界第一
水道栓の裝置では非常に劣つて居る

閔下田京城府水道技師は本府土木部鈴木工事課長が歐米土産として持ち歸つた歐米各國の主なる都市の上水道濾砂を府水道課水質試驗室に大切さうに陳列して居るが是等の濾砂と京城水道濾砂との比較に就て曰く

『世界最大都市の稱ある倫敦水道の濾砂は丁度京城水道の濾砂によく似て居るが稍小粒である巴里のものは大粒が多く混入して砂質として京城のものより劣つて居る伯林のものはエルベ河畔に井戸を掘り水を汲み上て居るさうであるが水中に鐵分が多いので之を除く爲に噴水裝置を設けて空氣に接觸させ而して水中鐵分を析出せしめ濾過に依つて濁水する從つて砂粒は極めて大粒で同大低數が大であるから之も京城のものより劣つて居る。コペンハーゲンのものは大小砂粒混合して居て砂質から云つても京城のものより遙かに劣る。クリスチヤニヤ（瑞典）のものは京城のものよりも堅硬であるけれども砂粒が不正形で是亦劣つて居る。グラスゴー（英國）のものは非常に不揃な砂粒で粒徑も京城のものより遙かに大きく砂質も劣つて居る。フイラデルフイヤ（米國）のものは稍黑色を帶びた堅硬な砂粒であるが大小不揃で京城のものより劣る

要するに京城水道と倫敦水道の濾砂は殆んど同じである。ニユーヨーク（米國）水道は三百哩の遠方に水源地を求めてゐるさうだから從つて水質も良好で殺菌はするけれども濾過はしない

斯く何れの水道を見ても日本の如き良好な水質はなく又水質上日本の如く少い殊に面白いのは外國の如何なる裏國へ行つても水道栓の裝置のないとである之は家屋が完全にして朝鮮の樣な不完全な家屋でないからである又外國の何れの都市に行つても公設共用栓が全然なく屋外水道栓を放置する樣な處は日本のみで外國には牛馬に飲ませるものゝ外ないさうだ

東京から倫敦まで
百時間あれば大丈夫
途中着陸は二十回
明春四月決行か 永淵大尉語る

今春英米佛の世界一周飛行の訪問を受け我航空界では先頃有力なる實業家有志から帝國飛行計畫の議が起り陸軍航空局の諒解の下に漸く具體化し阪谷芳郎男等の奔走により之れに要する約五十萬圓の資金を醵出方法について六日飛行協會に協議會を開きこれが委員を選定する段取迄進行したが之れにつき所澤陸軍飛行學校長永淵大尉は語る

『飛行は未だ具體化の第一歩で英國迄か佛國迄かも決定せぬが飛行機は中島製作所のグレーデー型發動機はロールン四百五十馬力を使用するが操縱者に就ては陸軍では現役將校をやつても良いと云ふが一方軍と民間との關係もあり國民外交の意味で國民代表者として民間飛行家を選定することが最も當然だと思ふ航路は東京から京城を大阪上海を經て印度を縱斷し波斯の北を辿り君士坦丁堡から巴里迄英京倫敦に至る迄の所要時間約百時間途中着陸は二十回にて出來る[illegible]は何等準備委員を置かず操縱者と指導者が實地視察をなし更に之が準備飛行として東京、大阪、太刀洗、平壤、奉天の往復飛行をなす必要がある若し倫敦までの大飛行が實現することゝならば來春四月の交に斷行するから一箇月間位に準備飛行の準備を整へなければならぬ四月の決行期をあいば又一箇年遅れる譯であるから此の機會に斷行せしめたいと思つて居る』

大阪の防備演習
十日から開始

我國最初の計畫である官民飛行機合同にて大阪市の防備演習が十日より開始された（大阪電報）

便所や塵箱の改善
完成に努める

京城府衛生課では便所塵箱の改築を斷行する爲三ケ年計畫にてその改築を計つてゐるが今年で完了する豫定で今年の豫算は昨年度及一昨年度の繰り越し塵箱不完成のもの千六百箱便所不完成のもの一千七百個で同課では府から各一千圓の補助金を受け專ら其完成に努めてゐるがその成績は頗る良好である

大會を前に
京中俱樂部軍猛練習

（右）强打者平木中堅手（中）一壘を死守する横山主將（左）全軍を背負つて立つ高橋投手

晴れの舞臺を飾る
李基演君の大會祝賀飛行
斯くして華やかに大會の幕は開く
近づく全鮮野球爭霸戰

本社主催全鮮野球爭霸戰に際し來る十四、十五兩日祝賀飛行に決定したことは既報の通りであるが今回の大會は朝鮮野球界空前の壯擧であり最初の野球爭霸戰であるから大會の人氣は素晴らしいものである。夕刊所報の如く大會出場チームの組合せも既に決定しその他の準備も着々進行しつゝあるが兩日試合開始前に於ける鮮人飛行士李基演君の會場訪問飛行によつて大會は華やかに幕を開く譯である

當日試合の結果は
一回毎に
市內要所に揭示

試合の結果は一回毎に傳書鳩を以て本社に通信し[illegible]店、森勢、鍾崎の各運動具店、南大門通毛利運動具店、明治町今村運動具店、黄金町平木運動具店及び町田、盛文堂兩新聞舖、本社等に揭示し試合の進行を速報する

入場料
一日券七十錢
二日通券一圓

試合當日の入場料金は普通一日券七十錢二日通券は一圓となつて居るが當日は應援團等の雜踏により混雜を來すであらうから前賣券を前以て御入用の向きは本社に申込まれたい

昌德宮午餐會

昌德宮李王殿下には新任朝鮮軍司令官鈴木大將を主賓に總督總監其他を十二日正午仁政殿に招待午餐會を催されると

死人が甦る
五十錢の注射液で
調法な藥が獨逸から
岡山醫大へ來た

呼吸が止まつて人工呼吸法を行つても蘇生しない假死狀態にあるものを完全に蘇生する注射液がドイツで發見されそれを今度岡山醫大で買入れたが同醫大では最初の試みであると云ふその藥はロバリンと云ふ名で一本五十錢で人の命が救はれると云ふので岡山醫大婦人科醫長安藤博士は語る

『オギヤーと赤ん坊が生れた時から死の途に入る人間は呼吸中樞の働きに生命を持續してゐるのであるが之が止ると直に死んで了ふ從來人工呼吸法やカンフル注射もあつたがそれは直接呼吸中樞の機能を刺戟するものでないと効果の確實でない許りでなく人工呼吸法等は下手にやると蘇生可能性あるものも殺してしまふ特に分娩の際などには下手な醫師はよく殺すものであるが此ロバリン液を注射すると二分乃至三分の後には必ず息を吹き返すのである私はドイツにこんな藥がある事を早くから知つてゐたが我國にはいくら探しても見當らないので今回ドイツから取寄せ今迄四人の子供に實驗したが何れも有效であつた地方の醫師はまだロバリンを知らないものがあるだらうと思ふからどうか早く一般にこれを實驗したいと思ふ溺死したものにしても有效である云々』

女々しい兵卒
除隊したさに
指を切斷す

岐阜步兵第六十八聯隊第三中隊步兵二等卒有賀幸和（二三）は入營以來四周日に軍務に從事中の處先日行軍の歸途可兒郡伏見村某倉庫前方に差掛り鎌を借受け同家裏の畑中で右手の食指を切斷して自分で手當して歸營したが非常な痛みに堪へず衞戍病院で手當を受けたので指を切斷した事が判明した幸和は行軍中自家が貧窮の爲の成績を知り歸宅して扶育せんと思ひ態と指を切つて除隊せんとしたのである

植村博士開業披露 多年總督府醫院外科部長として半島刀圭界に令名を博し居たる植村俊二博士は退官して永樂町二ノ五八に醫院開業するに至つたが十六日午後六時半朝鮮ホテルに官民各方面の知己を招待して開院披露宴を催すと

早大の講義錄 早大講義錄は十月より政治、法律、文學、中學、商業、女學の各講義とも新學期を開始するので校外生の募集中であるが今回は內容面目共に一新し校外生大會、巡回講演の設備と相俟つて完全な校外教育を施す由講讀希望者は至急東京牛込區早稻田大學出版部へ

全鮮野球爭霸戰
（第一回）

出場チーム

中央代表	京中俱樂部
慶北代表	全大邱
西鮮代表	全平壤
北鮮代表	咸興體協

期日と場所

◇第一日 九月十四日（日曜）午後一時より
◇第二日 同 十五日（月曜）午後四時より
京鐵グラウンドに於て擧行（雨天順延）

主催 京城日報社 每日申報社
後援 朝鮮體育協會

航空隊三ケ大隊
臺灣と岡山

【東京電報】陸軍の軍備改革に伴つて新設されることゝなつた航空隊三ケ大隊（臺灣、岡山各一大隊、中隊編成）の設置箇所に就ては目下陸軍當局に於て協議中であるが大體左の如く決定す可き模樣である

一箇大隊 臺灣
一箇大隊 岡山
一箇中隊は各務ケ原に編入一箇中隊は福岡縣太刀洗へ編入

[illegible]して岡山は第十七師團廢止の跡へ設置する由

全鮮野球爭霸戰優勝豫想投票

本社は全朝鮮野球爭霸戰を盛んならしめ且全鮮のファン諸君の興味を深からしむる爲め左記の方法に依つて大會の勝負豫想投票を懸賞を以て募ることゝした。

投票方法

一、社告の出場四チームの中最後の決勝戰に殘ると豫想さるゝ二ツのチーム及びその兩チームの得點を記すこと

例へば A軍 五 B軍 三 の如し

一、投票用紙は十一日（夕刊十二日附）本紙第四面欄外の下段左隅に刷り込むことになつて居るからそれを切拔いて使用されたい

一、投票者は住所氏名を明記し封筒に封入して發送されたい

一、締切は十四日正午までの本社着便とす但し地方よりの投票は十四日午前中の消印あれば有效とす

一、的中者多數の場合は抽籤を以て入賞者を定む

一、宛名は京城太平通京城日報社運動部懸賞係

賞品

一等（三人） 銀腕卷時計（各一個宛）
二等（十人） 本社銀メダル（同）
三等（二十人） 本社銅メダル（同）

京城日報社

十五哩沖合に酒飲み船
遙々慕ひ寄る紳士淑女
晝夜なしにフラフラダンス
—米國の禁酒件の如し—

北米ロングアイランドの洋上十五哩のファイア島附近にキヤバレー號と云ふ一萬七千噸許りの英國船が常に碇泊してゐる船名も國籍もみな消されて碇に依つて見ては何處の船か分らない位である。所が每日每晩モーターボートや、ヨットに乘つた紳士淑女が遙々とこの船まで漕ぎつけては船內に消え入り溢り立かはり良い機嫌で又船で歸つてゆく。この船は實は酒を積んだ船であつた。禁酒國（？）の米國には斯う云ふバアが設けられてあるのだ船內には自由の女神の像を飾つた大ホールがありそこには夜晝分かずダンスは開かれオーケストラは奏せられ、大盃の醉つ拂ひはフラフラダンスをやつて船に備へつけた怪し氣な女と船室に消えてゆく。この船への入船料は一回金五弗である。

米國の禁酒と云ふのは要するにこんなものだ。過去一ケ年に於ける禁酒法違犯者は實に夥しい數でその違反者が監獄へ溢入つた延日數が三千百四十八年三月と十一日それから罰金の總勘定は七百萬弗で前年度より百萬弗多い米國の正義も人道もこんなもので實に角大きい國さ……と識者連は呟く（東京電報）

演藝案內

黃金館 常キネ共營 每日晝夜
九日より革新披露特別大興行
◎實寫 大每ニユース 一卷
◎色刷 伊藤大輔 監督松本英一
◎現代劇 何日まで踊る 全五卷 澤村春子主演 石田末彥、里見明、小山八重子
◎映畫 人魚の精 全五卷 片岡仁引、松ケ枝鶴子主演
特作 大王 全八卷 ダグラス、ダクラス、ラエアバン
▲諷刺劇『女は曲者』六卷 マリー、プレヴオースト嬢主演 ケンネス、ハーラン氏
▲時代劇『都の船』全六卷 松竹キネマ加茂撮影所大作品 寶川延松、鶴岡君子主演
▲大喜劇『鰻（うなぎ）』全五卷 松竹キネマ蒲田撮影所超特作 勝見庸太郎、東榮子共演

中央館 キネマ映畫 每日晝夜 九日より特別大提供
▲喜劇 こつたく〳〵 全二卷
◎マキノキネマ超特作映畫 愛の牢獄 全五卷
◎マキノ等持院特作映畫 全六卷

喜樂館 京城本町一丁目 電話五九七
十日より初秋 （全一卷）
▲喜劇 迷惑至極 全四卷
◎名花パール、ホワイト嬢主演
◎京都撮影所七月特作品 怪浪士 全六卷
◎女性は强し 六卷

大正館 松竹共營 每日晝夜

京城劇場 電本五七八
三の替り藝題
第一、開幕 素囃子
第二、石切梶原 一幕
第三、鈴ケ森 一幕
第四、南部坂 一幕
第五、十番の內 一幕
第六、所作事 一幕

◎鼻が高くなる
▲隆鼻器無料
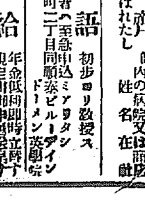

男女情交の研究珍書！
▲男女生殖器詳解（新密圖入）
▽日常性慾生活に必要な事は何でも圖解です分る
◇空前の秘書
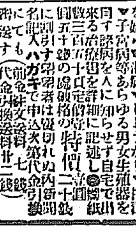
正文社

毛糸
毛糸が澤山着きました（ショル用シルカン組毛糸色々あります）
毛糸編物、リボン刺繡、タッチングレース講習を致して居ます（材料賣需）
會費金武圓で十回分講習券を御渡しますから隨時御出下さい
柴田毛糸店 本町四丁目 電話本局三九九一番

京日案內
立木入札排下 朝鮮總督府營林廠
看護婦及附添婦 派遣 下關市丸山町 關西看護婦會
公債 竹下金融部
恩給
恩給
古本
古本
ほねつぎ
貸家
藥劑
英語
黑燒

毒の花 (69)

入江新八作 近藤紫雲畫

みな子は、藤岡が、ともすると憂鬱になつて何かしら深く考へ込んでゐるやうな態度にずつと前から氣が付いてゐた。みな子はそれが心配でならなかつた。

みな子は、もう凡てを藤岡に捧げてしまつた積りだつた。藤岡が何ういふ風に行動しようとも、自分は男の行く儘になつて少しも自我を立てない積りだつた。今でも彼女はさう覺悟して、よしや藤岡が此まゝ山奥の廢寺にその一生を朽果さうとも、それが藤岡自身に取つて好いといふのなら、自分は男の側に添へて少しも不平は云はないつもりだつた。不平どころかそれを樂しいこととしてどんな不自由をも忍び、どんな飢餓にも堪へて見る覺悟である。それは、もう、藤岡との關係が成り立た其時から彼女は覺悟してゐたのだつた。

併し、みな子は、男が段々と世間を諦めて、人に接することを厭ひ、沈默になり、憂鬱になり、さうして何事をも退嬰的に解釋して消極行動を取つて行くことの方に心を向けてあることを思ふと、それが藤岡自身の將來の爲に好いことだらうか、さういふ生活を續けてそれが自分達の長い將來に本當の幸福が得られることだらうか……それを思ふとみな子は心配でならなかつた。みな子は、藤岡の性格が普通の現世的な人の歩み方と全く違つてゐるとはよく知つてゐた。けれども、厭世的に現世を回避して山へ山へと世を避け、野へ〳〵と人を怖れて、さうして都會の空氣から全く離れやうとする心持に就いては、そんなに同意を表してゐるのではなかつた。たゞ彼女は、星野に逢ふことがいやさに止むを得ず東京を去つたやうなものゝ、それさへなければ、どうかして東京は去りたくないと思つてゐた。藤岡と兩人で東京に新しい生活を立てゝ、今迄よりも、もつと自由で愉快で、意義のある生活がしたいといふことは、彼女の本當の希望だつたが、藤岡には、少しも、さういふ考へのないことを見拔いてゐた彼女は、快よく東京をも棄てたのだつた。彼女自身藤袋夫人にも東京を棄て、田舍生活をしたいと頼んだ程だつたから今更、みな子は、藤岡がよし岩窟の中に起臥して一生を暮すと云つても、それに不平をいふべき筋はなかつた筈だつた。

だが、併し、みな子には、どうしても心から現世を離れて世捨人のやうな生活をもつて一生を終らうとは、今、ハッキリとは決心出來ないものがあつた。それはかりでなく、彼女は藤岡が、どうして斯う退嬰的にひつこみ思案になつてしまつたのか、それが不思議だつた。無論、みな子も星野を背いて藤岡に許したことを後悔もしてゐるし、星野に逢ふことは、どうしてもいやなことではあつたが、併し、それはそれで自らみな子には別問題で、其爲に自分達の一生を山に籠り、野に棄てゝ、何時かも今迄の明るみから暗さの中にさ迷ひ入るやうな方向をばかり取る必要はないと思つた。地方でも地方の生活はあり、地方的に明かるい華やかな、愉快な自由な生活はあるのだから、それを求めてこそ、本當に地方へ落のびて來た甲斐もあり、また兩人の生活が本當に其處から初まるのであつて、やがて、また時を期して東京に躍り躍々しく打つて出る素地をも作るのであらうのに、こんなに因循してしまつて、全く世捨人になり果てさうな男の希望を聞くと、みな子は、そんなに同意を表してはゐながら、男の心を悲しく淋しく恨めしく思はぬ譯には行かなかつた。

それで、みな子は斯う云はずにはゐられなくなつた。

『そりや、あなたの仰しやるやうなことも、一つの行き方でせうけれど、もつと、何か他に好いことがないでせうか。あなたは、まあそれが好いと仰しやるのなら、好いですわ。でも、私は、何か奈良でやつて見たいと思ひますわ。そして、あなたの傍に私は働いて見たいと思ひますわ』

みな子は鬱悒のこもつた聲で斯う云つた。

正確ナル時間ハ御多用ノ方ハ電話本局七七番ヘ

京城明治町二丁目
中央婦人科院
院主 衣笠 茂
電話二三四〇番

京日文苑 投稿募集

短歌 題『水』尾上 柴舟選
俳句 題『初秋』内藤 鳴雪選
川柳 題『兄』井上 劍花坊選
締切 九月十五日 各題共
賞金 天一圓半、地一圓、人半圓
注意 一題一人三句、各題別紙用紙裏書、雅號住所明記、京城日報社『京日文苑』宛の事
其他各地會報歡迎

米安藻汐社 (申郎報)

秋風や鷄鳴りの乘る渡舟
曇り日のくわつと照りそめ秋櫻　絹村
容顔を朝かに開くや秋櫻
コメモスや垣根に狂ふ犬二匹　古墨堂
コスモスや淋しく灯る夜の小舟
コスモスのられ居て庭の夕明り　蛾人
秋風や溪流す赤き新生姜
辛子茄子身にぬけたり秋風　鷺白
島影に寄りし小舟や秋の風
唯道に積みし干草や秋の風　松樹
貯水池にゆるゝ浮藻や秋の風
古堀に誇り顔なる秒さくら　背風
病む姉の窓にもたれて秋櫻
コスモスや木魚に暮れし山の寺　柏龍
コスモスのすがれ淋しき庭の雨
神苑の落葉掃すや秋の風　玉流
山世に通ふ小道や秋櫻
曉の雨にコスモス亂しけり　天津
飛礬て目立つ障子や秋の風
朝戸繰れば秋の風入る家鄰か　初女
コスモスや堀な堂の周りなる
秋風や山手の町の貸家札　文女
累釣の群れ來し沼や秋の風
久々の友訪ずるや秋櫻　弱女
コスモスに庭一ぱいの夕陽かな
流れ行く雲の早さや秋の風　申郎

太田蘇堤吟社生る …靜子報…

太田に新しく蘇堤吟社といふを組織して過ぐる夜發會式を催した。次に掲ぐるのがその主なる收穫である。

踊り子の銀扇閉ぢて笑ひ鳥　曙光
電燈の青き覗や百合の花
踊り子の顔見まほしき寇哉　三千助
銀瓶に百合一輪の白さかな
溫泉の村に星の流るゝ踊哉　游波
合容を待つ渡場や百合の花
篝火に踊扇の光りかな　紫嵐
笑はせて拍子崩るゝ踊かな　露月
今宵のみ若くなりける踊哉
咲き殘る百合一輪や岩尖る　桂城
踊子の足引ずつて戻りけり
踊場や大鼓つりある松の枝　靜子
山百合や瀧迄の道曲り〳〵　揭水

通川鵲會 ……室石報

文廟を圍む木立や風薫る　草兒
牡丹の雨を含みて夕灯　同
山荘の晝閑にして牡丹かな　千畝
祭服をたゝむ一坐や風薫る　蘇泉
尼寺の牡丹一株もらひけり　同
緋牡丹や小門開けたる寢屋敷　晩成
覗き見る隣の庭や白牡丹　翠山
川邊る斜日の堤風薫る　室石
高窓のガラスに泳ぐ鯉幟　同

しぶ茶川柳會 (龍山)

席題『木賃宿』二瓢里選

五客
薄命な女木賃で泣き明し　赤鳥
木賃宿お客が酒を買ひ行き　歌之助
どん底に落て木賃に寢轉り　十の字
木賃宿寢て居る客にけうき　寶月
彈く唄に寢て居る雨の木賃宿　閑々子

人位
木賃宿亭主代筆頼まれる　花帶

地位
木賃宿俺へ氣樂な日が暮る　寶六

天位
塵か身を助けて木賃宿の夢　花帶

軸
巡禮の脚絆が目立つ木賃宿

席題『內證』赤鳥選

五客
君だから話す耳へ口を寄せ　曉星
內證に氣障下に迎を呼び　寶六
今度だけ此內證の金をくれ　和泉守
內證の苦勞は日々に顔が見え　端羅漢
女房が內證で相場やつて見る　二瓢星

人位
亭主は內證だと云ふ五圓拐　可笑

地位
內證に話して內證で告げられる　茶人

天位
內證の話障子へ耳を立て　大洋子

席題『內證』笹朗選

五客
切り窓へ寫る內證の影法師　寶六
亭主に內證だと云ふ五圓がけ　可笑
內證金女房の知らぬ當があり　寶月
內證に話して內證に告げられる　茶人
內證にも氣障下へ迎を呼び　寶六

人位
皆んな目をつけて母の內證金　閑々子

地位
耳打をされて肯くばかりなり　大洋子

天位
父さんに內證だからと書き添へる　柳三

京城短歌會開催

京城短歌會では左の如く短歌會九日例會を開催すべく一般歌人の出席を勸誘してゐる
日時 九月十四日(日曜)午後七時より
會場 不老閣(三越裏)
宿題 『雜詠』二首、十二日迄府內櫻井町一丁目五六寺田光春宛送付の事
賞品 高點者へ贈呈 但し出席者に限る
會費 參拾錢(當日持參の事)

聯珠手合 (三)

三段格 矢村 盤石(千葉)
後手勝 英 珠榮(長崎)

矢村曰、●十三は●廿七を占むべし●廿三●二十五大惡手●廿三を『イ』に打ち白『ロ』の時●廿三・廿五と打たば勝形確實なりし
英曰、●五●七(英)の定石●十三は●廿七へ打ち必勝とす○十八は誤解○廿二へ防ぐ所●十九●廿一好球●廿三●廿五●廿七の惡手
後手勝源 ○四十勝

五日の愛國士へ―愛國士こそ加傷削減に喜んで應ずるなり君の樣な者は國へ(隠れ能率增進の敵なり(國の愛國士)▲新次君、君の歌手と藝ぶりに擢り社會上の地位を失ひたるもの五指を屈す最近惑より覺るゝを得ざりし一人なり○○邪の如き既起で貯蓄した金も世間では君が掻き上げたものと認めて居る早く覺醒して不良青年より脱せよ然らずんば臍を噬むも及ばざるの悔あるべし(平澤公貨生)▲藥用(セキの藥)と化粧用のヘチマ水を採り度いのですが製法をお教へください(小町娘)▲四日の悲心者欄本町二丁目金光教となりの大川内はり灸治院ではいつも聰氣の人が澤山見えて居られます(通院者)▲都合にてベスト六九カメラ讓り渡したし希望の方は電本四八三(非村生)▲織田忠氏へ大正九年三月二十一日は爾際同年二月三日に當ります(松本生)

ライオン煉歯磨

世界的超越

◇本品は何故に他品に優れりや

本品は左記の如き特種の優良點を以て、世界的超越の事實を誇ると共に、價格に於て最も低廉を示し、品質に於て最も高級なる衛生品として新時代の各家庭に萬遍なく歡迎されつゝあります

特種の優良點

一、ライオン煉歯磨の香味は清新淡雅で、一點の癖なく、萬人の趣味嗜好に適してをります。
二、ライオン煉歯磨は、煉歯磨に必要な條件たる適度の粘滑性を具へ、完全に歯を保護し、且つ一毫も歯を磨耗する危險がありません。
三、ライオン煉歯磨は、一種微妙なコロイド狀膠狀態を呈して、歯牙口腔の清潔健全を遺憾なく保障いたします。
四、ライオン煉歯磨は、極めて快よい收斂性に依つて歯齦を強くし、歯を健かに守ります。
五、ライオン煉歯磨の煉狀化粉末は、嚴選に嚴選を重ねたもので、組織ある規模の下に、大量生産を實行する工場のみに惠まれた特權です。
六、ライオン煉歯磨は唾液腺の活動を助けて、唾液を盛んに分泌せしめ、乳酸醱酵を防止し、
一、歯刷子の屆かない隙間までも清掃します。
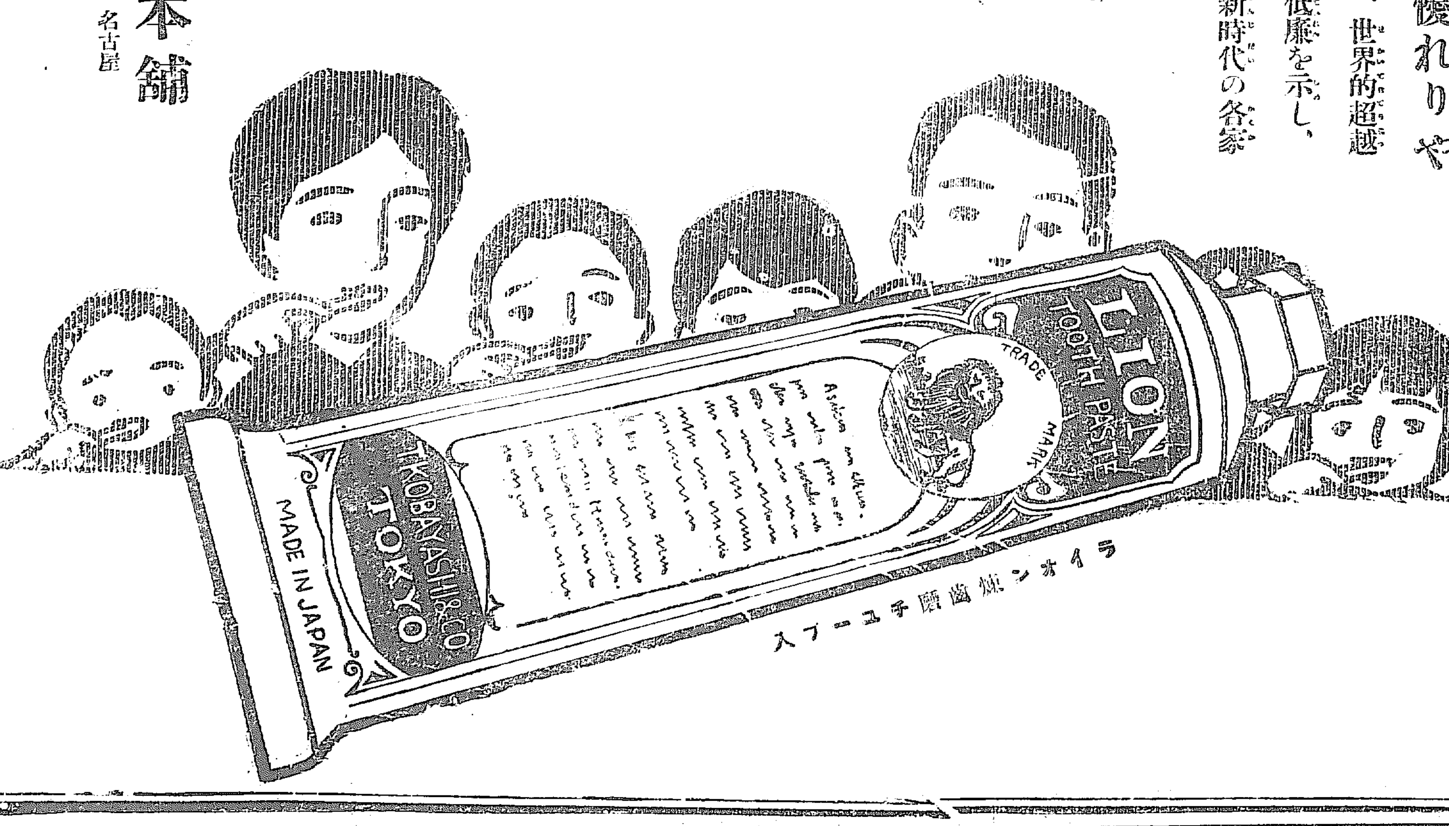
ライオン歯磨本舗
東京・大阪・名古屋